

Monitoring Coronacrisis

Impact van de epidemie op
Zuid-Holland Zuid in beeld

START

Klik op
START

Versie 10.0

17 december 2020



Onderzoekcentrum
Drechtsteden

Partner voor bestuur en beleid



Inhoudsopgave

Klik op de
icoontjes en
ga direct
naar...



Epidemie in beeld



Economie



Onze partners



Bronnen



Nieuws & ontwikkelingen



Veiligheid

Welzijn



Terug naar inhoudsopgave



Over ons

Coronamonitor:
De staat van Ondernemers in ZHZ



Coronamonitor Special: De staat van ondernemers in Zuid-Holland Zuid

Ondernemers onder de loep

De Coronamonitor Zuid-Holland Zuid biedt vooral cijfermatige informatie. Cijfers vertellen echter maar een deel van het verhaal. Voor een verdieping en duiding van de cijfers kiezen we elke maand een thema waarover we in gesprek gaan met professionals en betrokkenen uit de regio. In deze editie hebben we gekozen voor het thema 'De staat van ondernemers in Zuid-Holland Zuid'.

Op 7 december jl. hebben we met een aantal professionals uit de regio gesproken over de situatie van ondernemers in Zuid-Holland Zuid. Onze gesprekspartners vertegenwoordigden een ondernemersvereniging en verschillende gemeentelijke organisaties uit de regio.

Ook in het nieuwe jaar blijven wij de impact van corona op de regio monitoren. In februari 2021 willen wij het thema 'de staat van ouderen in Zuid-Holland Zuid' uitdiepen. Wij willen u daarom alvast uitnodigingen om hier begin volgende jaar met ons over in gesprek te gaan. Bent u geïnteresseerd? Neemt u dan contact met ons op via 078 770 3905 of ocd@drechtsteden.nl.



Gespreksboom: De staat van ondernemers

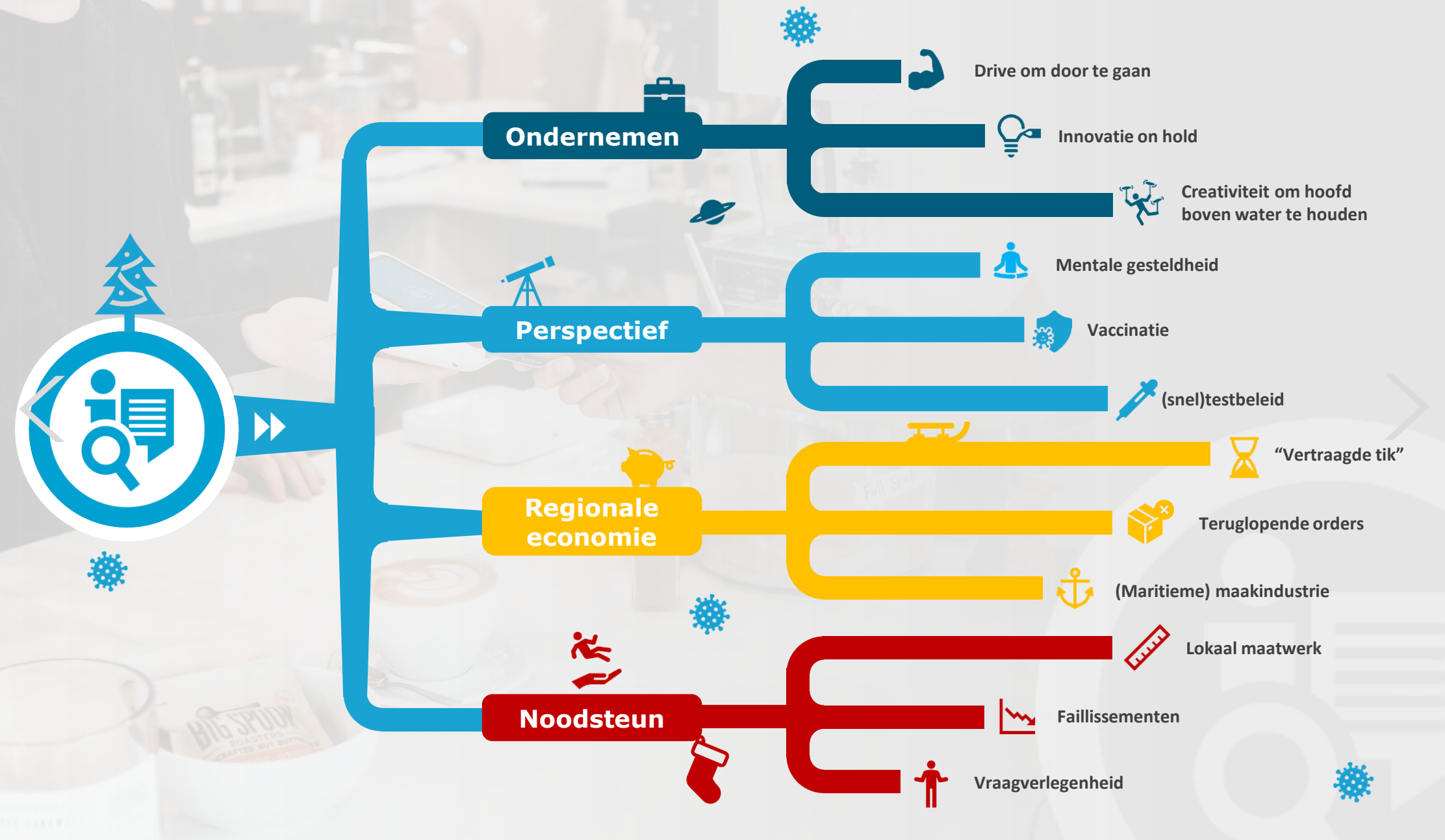

De staat van ondernemers in ZHZ

- ! **Kanttekening:** De verdiepingssessie met inhoudelijk experts over het thema 'de staat van ondernemers in Zuid-Holland Zuid' heeft plaatsgevonden vóór op 14 december jl. de tweede lockdown werd afgekondigd.

Horeca- en evenementenbranche ook in Zuid-Holland Zuid hardst getroffen

De coronacrisis heeft in de regio Zuid-Holland Zuid, net als in de rest van Nederland, vooral ondernemers in de horeca en de evenementenbranche hard getroffen. De detailhandel en mode- en luxebranche lijken het, ondanks de moeilijkheden die ook zij ondervinden, beter te redden. Mensen zijn meer lokaal gebleven. Vakantiegeld is vaker in de eigen gemeente uitgegeven. Dit geldt wel meer voor de kleinere gemeenten in de regio dan voor bijvoorbeeld een centrumgemeente als Dordrecht, waar de afhankelijkheid van bezoekersstromen van buiten groter is. Er zijn ook ondernemers die voordeel ondervinden van de coronasituatie. Dat geldt bijvoorbeeld voor vastgoedpartijen in de Retail die anticiperen op betere economische tijden, door nu relatief goedkoop panden op te kopen.

Enorme 'drive' en veel creativiteit onder ondernemers, maar innovatie on hold

De ondernemers in de regio blijken te beschikken over een enorme 'drive' om door te gaan. Er is sprake van veel creativiteit om bedrijven draaiende te houden. Zo zijn diverse horecaondernemers in de regio zich gaan toeleggen op het bezorgen van thuismaaltijden. Ook sommige andere bedrijven hebben hun activiteiten uitgebreid of verlegd. Deze creativiteit is echter wel uitsluitend gericht op het hoofd boven water houden in coronatijd. Voor creativiteit in de ontwikkeling van nieuwe, technische producten was in de afgelopen periode nauwelijks ruimte. Innovatie lijkt stil te staan. De hoop is dat hier in 2021 weer ruimte voor komt.

1e golf; run op financiële ondersteuning, 2e golf; lange wachttijden voor testen

Tijdens de eerste coronagolf (maart t/m juni 2020) werd door veel ondernemers financiële ondersteuning aangevraagd. Een groot deel van de ondernemingen bleek uiteindelijk, ondanks de uitdagingen waar corona hen voor stelde, toch voldoende omzet te kunnen genereren. Veel van de financiële steun wordt daarom ook weer terugbetaald. Tijdens de tweede golf (vanaf juli 2020) was vooral de afwezigheid van personeel door lange wachttijden voor het testen een probleem. Daarnaast worstelden veel ondernemers met het inregelen van de maatregelen op de werkvloer.

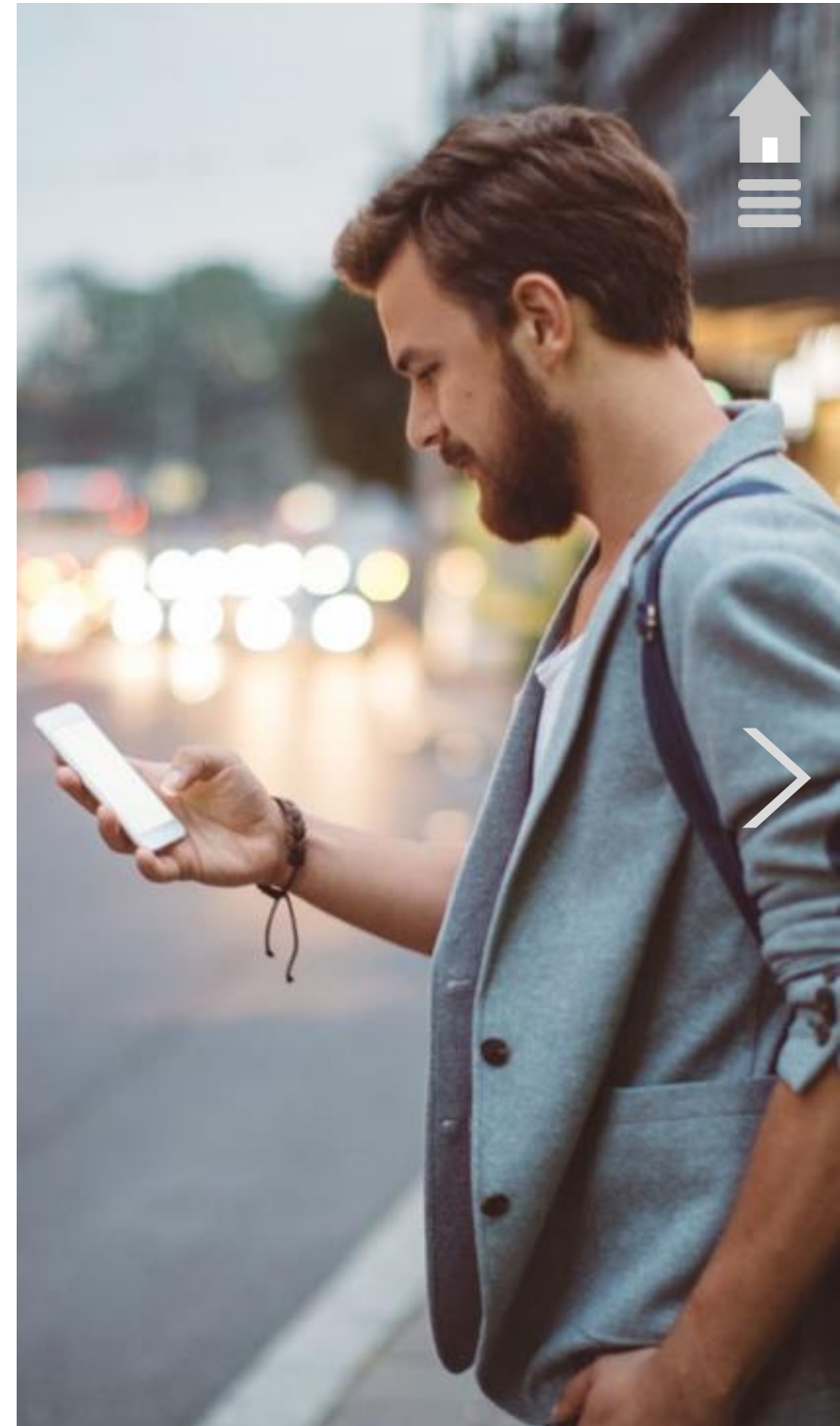

Onderzoek gevolgen coronavirus voor ondernemers in de Hoeksche Waard

Kennisinstituut Het PON & Telos voerde in opdracht van de gemeente Hoeksche Waard onderzoek uit naar de gevolgen van het coronavirus voor ondernemers in de Hoeksche Waard. In mei van dit jaar vond een eerste meting plaats, in november volgde de tweede meting. Aan deze tweede meting namen meer dan 500 lokale ondernemers deel. Uit de resultaten bleek onder andere dat de impact van corona op 43% van de ondernemingen (zeer) groot is. Een kwart van de ondernemers (26%) heeft hier niet of nauwelijks last van. Ook kwam naar voren dat ondernemers de impact van corona op hun onderneming in november 2020 als minder groot lijken te ervaren dan tijdens de eerste meting in mei van dit jaar.

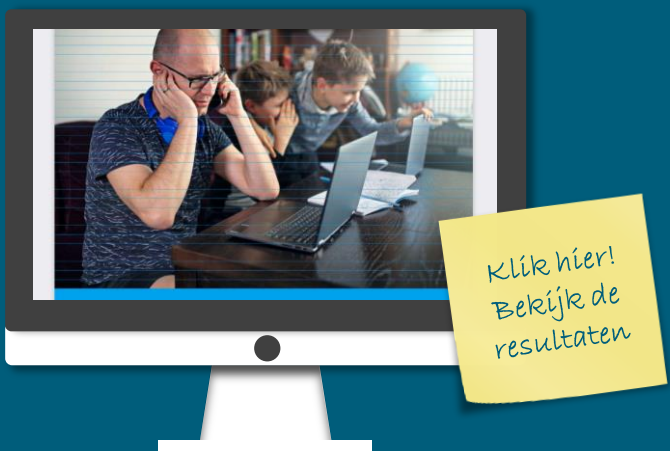

Perspectief van zeer groot belang voor ondernemers

Voor ondernemers is het hebben van perspectief van zeer groot belang. Corona bracht en brengt veel onduidelijkheid en onzekerheid met zich mee. De aanhoudende coronasituatie heeft zijn weerslag op de mentale gesteldheid van ondernemers. Hoe lang gaat deze situatie nog duren? Met de berichtgeving dat begin januari 2021 aangevangen kan worden met vaccineren, lijkt er weer een beetje perspectief voor de ondernemers te komen. Ook de mogelijkheden van sneltests, zodat werknemers niet onnodig lang thuis hoeven zitten, dragen bij aan het hervinden van iets van perspectief. Aan de andere kant lijkt het moment dat het leven weer zijn normale gang zal kunnen gaan nog ver weg.

Beperkingen bemoeilijken goed beeld van hoe ondernemers er écht voor staan

Ondernemers zijn niet snel geneigd om hulp te vragen wanneer het niet goed met ze gaat. De meeste ondernemers zullen eerst alles proberen om hun problemen zelf op te lossen. Dat brengt het risico met zich mee dat zij langzaam kopje onder gaan. Nu informele en fysieke contacten grotendeels zijn weggefallen, is het voor gemeenten nog lastiger om een goed beeld te krijgen van hoe ondernemers er écht voor staan. Waar de wens is om zo veel mogelijk preventief te ondersteunen, groeit nu de angst dat de gevolgen voor 'stoere' ondernemers die zich groot houden straks nog veel ingrijpender zullen zijn. Met o.a. belrondes en bedrijfsbezoeken wordt geprobeerd toch vinger aan de pols te houden. Digitaal is de staat van de ondernemers lastig te peilen, omdat de respons doorgaans laag is.

Maakindustrie doet het nog relatief goed, maar traditionele 'vertraagde tik' dreigt

In vergelijking met de rest van Nederland lijkt de regio Zuid-Holland Zuid het vooralsnog niet slecht te doen. Regio's als Amsterdam en Schiphol worden op dit moment veel zwaarder getroffen. Op sectorniveau vallen de klappen momenteel vooral in sectoren die veel internationaal exporteren, zoals de tuinbouw, bloemen en fruit. De (maritieme) maakindustrie van de regio Zuid-Holland Zuid neemt op dit moment nog een aardige positie in. Van voorgaande crises weten we echter dat deze regio vaak een 'vertraagde tik' krijgt. De orderportefeuilles bij veel ondernemingen waren overvol, waardoor zij nog geruime tijd vooruit konden. Nu begint het aantal nieuwe opdrachten terug te lopen, vooral internationaal. Volgend jaar zal dat waarschijnlijk merkbaar worden in de regio. Daarbij valt ook op dat grotere opdrachtgevers steeds meer risico bij het MKB leggen. Waar opdrachten eerder voor bijvoorbeeld een heel jaar gegund werden, wordt dit nu steeds meer in kortere perioden opgeknipt.



Faillissementen niet af- maar uitgesteld door financiële noodmaatregelen

De introductie en herhaalde verlenging van verschillende financiële noodmaatregelen voor ondernemers vanuit het Rijk hebben ertoe geleid dat het aantal faillissementen zowel landelijk als in de regio Zuid-Holland Zuid voorsnog beperkt is gebleven. Het aantal faillissementen lag zelfs lager dan in 2019. De financiële ondersteuning heeft ook ondernemingen die het zónder corona niet hadden gered overeind gehouden. Waar aan het begin van de coronacrisis door heel veel ondernemers financiële ondersteuning werd aangevraagd, zien we nu dat dit zich meer specificeert richting horeca en evenementen. Vooral de kleinere regiogemeenten zien bij ondernemers toch ook nog wel schroom om financiële steun aan te vragen. Molenlanden en Hoeksche Waard beschikken ook over lokale noodsteunfondsen. Hiermee bieden zij maatwerk voor ondernemers die bij de rijksregelingen tussen wal en schip dreigen te vallen. Van de lokale noodsteunfondsen wordt voorsnog weinig gebruik gemaakt. Dordrecht heeft ervoor gekozen hier geen apart lokaal noodsteunpakket voor op te zetten. Ondernemers kunnen, indien nodig, (extra) ondersteund worden met behulp van reeds bestaande regelingen. Als de rijksmaatregelen straks afgebouwd worden of zelfs stoppen, is de verwachting dat het aantal faillissementen alsnog fors toe zal nemen.

Nasleep corona afhankelijk van hoe lang huidige situatie nog voortduurt

Voor 2021 en verder is de verwachting dat de impact die corona nu op ondernemingen heeft, nog wel een nasleep krijgt. Investerings die nu niet gedaan worden, zullen consequenties hebben voor de toekomstige werkvoorraad. Hoe groot deze consequenties zijn is afhankelijk van hoe lang de coronasituatie nog aan zal houden. We komen uit een economisch gunstige periode. De werkvoorraad was groot, investeringen waren hoog. Er was dus zeker ruimte om het één en ander op te vangen, maar die rek is er inmiddels wel uit. Hoewel het lastig is om te voorspellen hoe de coronasituatie zich in 2021 verder zal ontwikkelen, zijn er zorgen over hoeveel werkgevers en werknemers nog aankunnen. Ook zijn er zorgen over de horeca. Als cafés en restaurants straks weer open mogen, zal er wellicht een tijdelijke opleving zijn, waarna de situatie weer terugkeert naar 'gewoon'. De omzet die ondernemers zijn misgelopen tijdens de sluiting kunnen zij hiermee niet compenseren. Het is de vraag hoeveel vlees zij nog op de botten hebben.

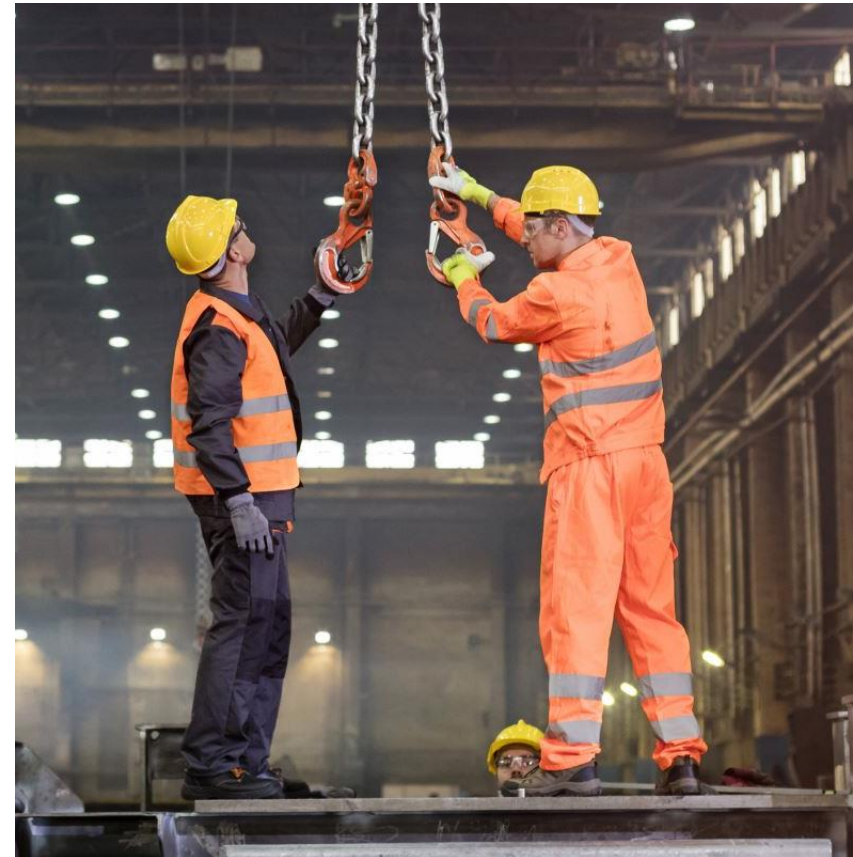

Behoeftte aan scherper beeld van kwetsbare/sterke sectoren en kanshebbers

Er is voor de toekomst behoefte aan een scherper beeld van kwetsbare sectoren en sectoren die kunnen helpen, bijvoorbeeld door (tijdelijk) personeel over te nemen. Belemmeringen die hierbij spelen moeten zoveel mogelijk weggenomen worden. Ook de kanshebbers voor de komende jaren moeten in beeld gebracht en gestimuleerd worden. Dit betreft in ieder geval woningbouw en verduurzaming. Dit levert weer impulsen op voor de lokale en regionale economie.





Epidemie in beeld



Actuele informatie & Cijfers

Dashboard coronavirus Rijksoverheid

Wijzigingen in rapportage epidemiologische cijfers

De cijfers over de epidemiologische situatie worden sinds kort op een andere manier gerapporteerd door onze bronnen. Hierdoor kunnen wij niet meer alle cijfers presenteren op de manier die u van ons gewend bent.

Voor de meest recente cijfers en informatie over de stand van de epidemie verwijzen wij u daarom door naar het nationaal dashboard coronavirus van de rijksoverheid. Het dashboard coronavirus geeft informatie over de ontwikkeling van het coronavirus in Nederland per veiligheidsregio en per gemeente.

Door op de monitor te klikken gaat u direct naar het dashboard.

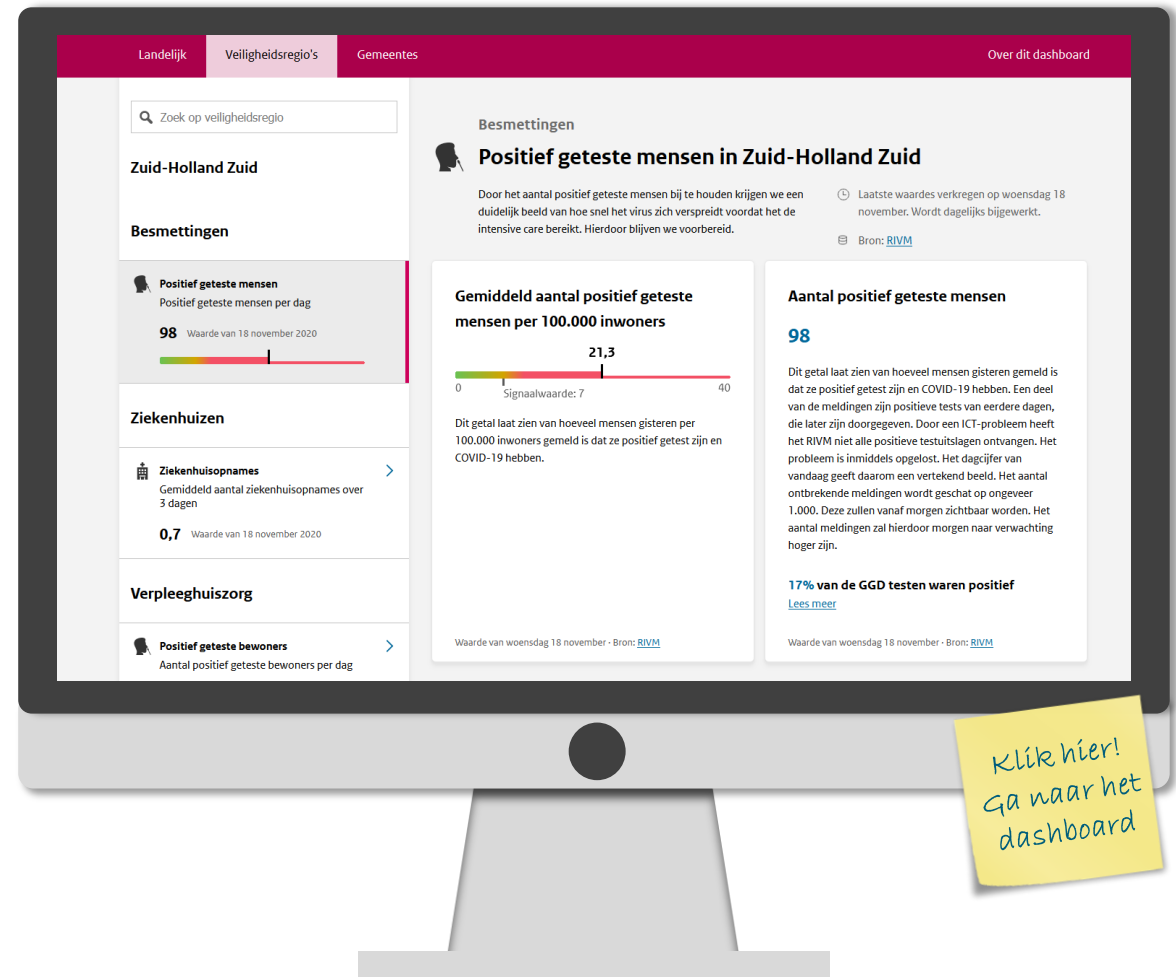



Aantal COVID-19 Patiënten

Totaalaantal bij de GGD'en gemelde COVID-19 patiënten (per 100.000 inwoners)

Cijfers vanaf 24 februari tot en met 17 november 2020, absolute aantallen tussen haakjes.

Aantal per 100.000 inwoners

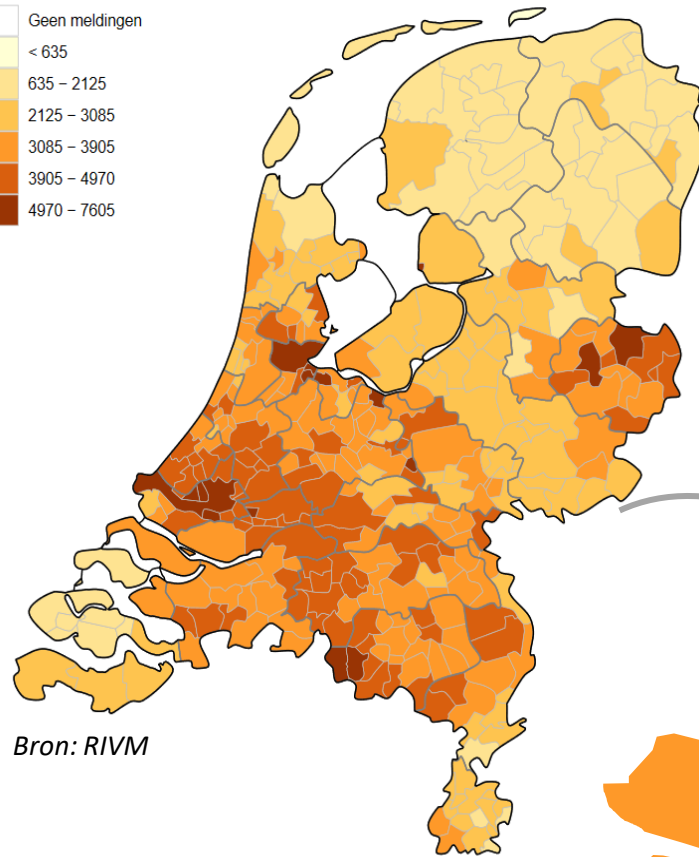
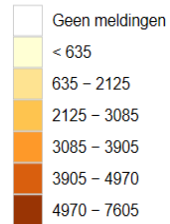

Bron: RIVM

aantallen van Zuid-Holland Zuid

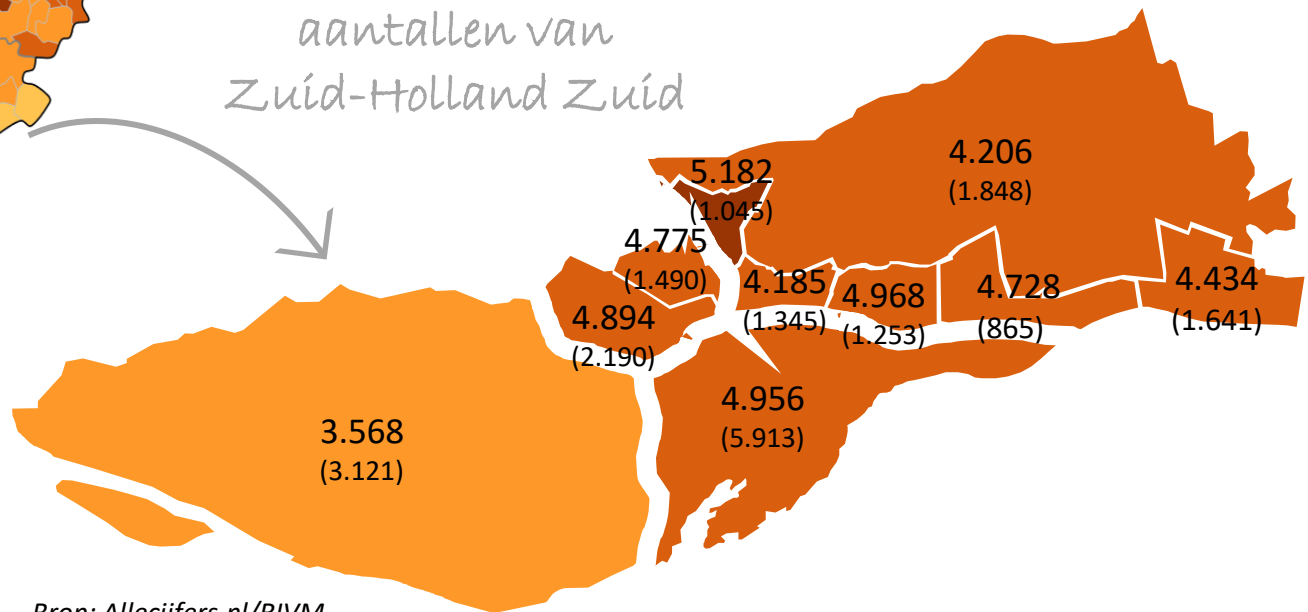

Bron: Allecijfers.nl/RIVM



Ontwikkeling afgelopen 2 weken

Bij de GGD'en gemelde COVID-19 patiënten (per 100.000 inwoners)

Cijfers vanaf 3 november tot en met 17 november 2020

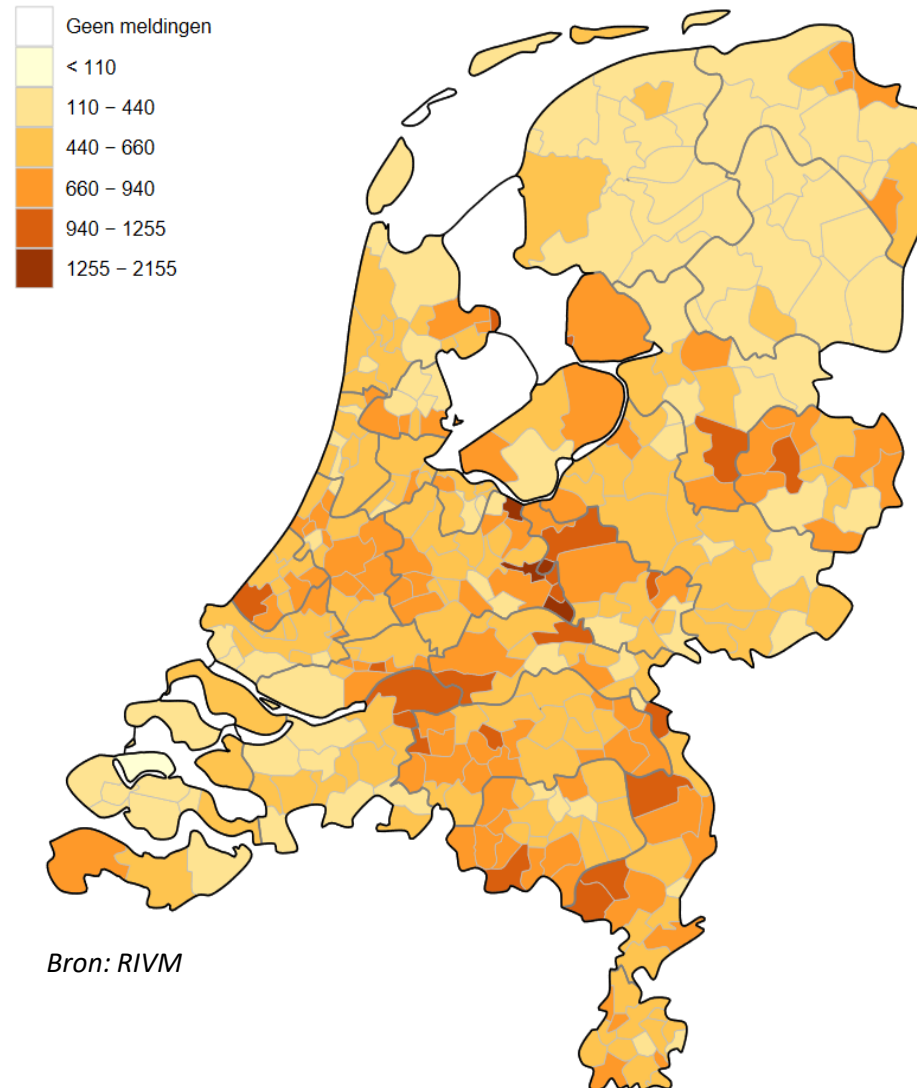

Bron: RIVM





Aantal afgenomen tests & uitslagen

Cijfers van de afgelopen week, 5 tot en met 12 oktober

Aantal tests per GGD-regio waar de patiënt woont
(per 100.000 inwoners)

Aantal getest met uitslag
per 100.000 inwoners

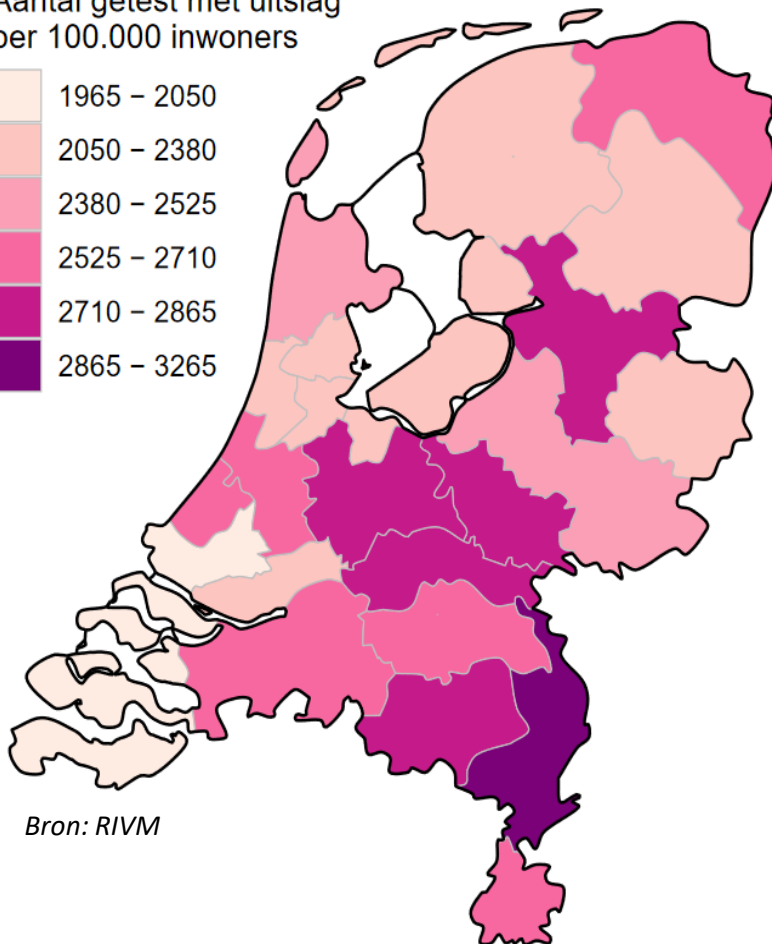
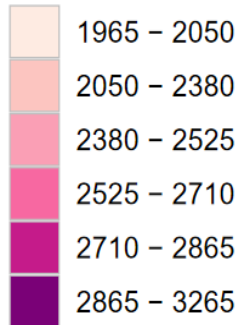

Bron: RIVM

Aantal positieve test per GGD-regio waar de patiënt
woont (per 100.000 inwoners)

Percentage positief getest

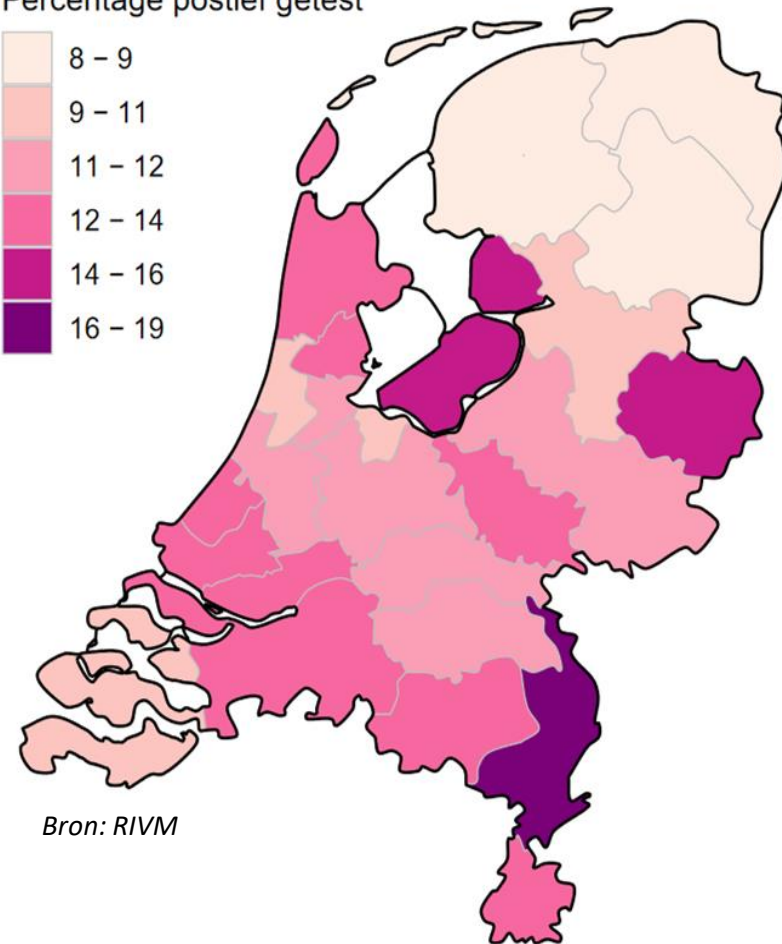

Bron: RIVM



update

Sterftcijfers

Aantal sterfgevallen per week (Zuid-Holland Zuid)

Aantal sterfgevallen per week in 2020 vergeleken met 2019

De grafiek toont het aantal sterfgevallen per week in Zuid-Holland Zuid. We tonen een gele lijn voor het aantal sterfgevallen per week in 2019 als referentie en blauwe staven voor de gegevens uit 2020. De gegevens zijn afkomstig van het CBS.

We zien twee duidelijke pieken in de sterfte in 2020 in het voorjaar en in late najaar.

Het aantal sterfgevallen in de regio ligt in de weken 11 tot en met 19 boven het aantal personen dat vorig jaar in dezelfde weken overleed. De oversterfte van week 11 tot en met week 19 ligt op 201 personen. Vanaf week 20 ligt het sterftcijfer weer min of meer op of onder het niveau van 2019. Vanaf week 31 zien we weer meer sterfgevallen dan in 2019.

In de weken 42 tot en met 45 is de sterfte weer veel hoger dan een jaar geleden, al is de oversterfte kleiner dan in het voorjaar. In de weken 46 en 47 in 2019 echter, waren er meer sterfgevallen dan in 2020. Week 48 tenslotte kende in 2020 weer iets meer sterfgevallen dan in 2019.

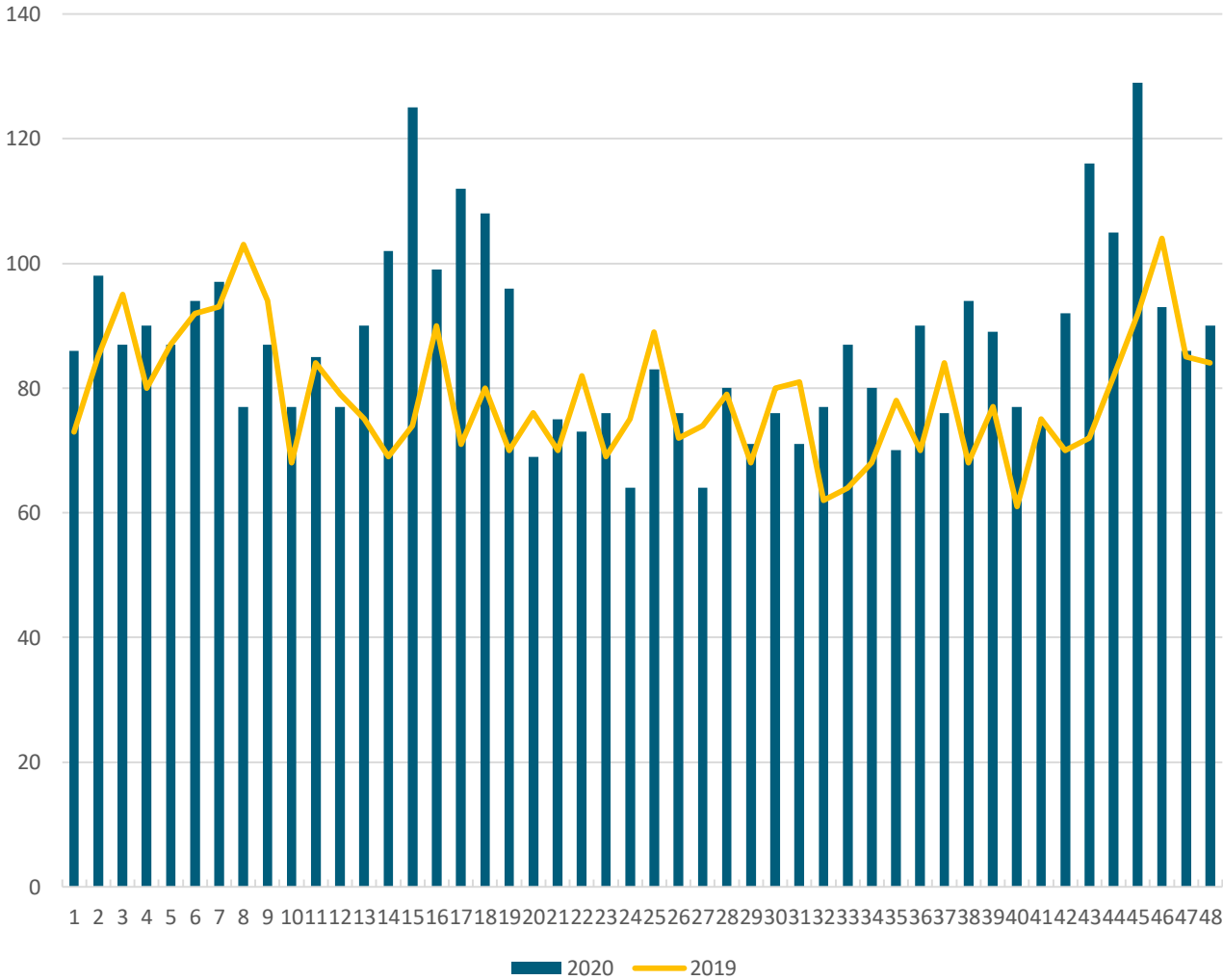

Bron: wsjg.nl/CBS



Nieuws & ontwikkelingen



Nieuws & ontwikkelingen



Berichten van partners uit de regio

Twee horeca-ondernemers leggen hun boeken op tafel: alleen maar rode cijfers

7 dec Dinsdagavond maakt de regering bekend of de tweede lockdown voor de horeca vanwege het coronavirus wordt verlengd of juist versoepeld. Twee ondernemers openen hun kasboeken om te illustreren hoe diep ze zichzelf in de schulden hebben moeten steken.

VNO-NCW: Lockdown ongekende klap voor duizenden ondernemers

nov Het is een ongelooflijke teleurstelling dat het kabinet de vanavond aangekondigde maatregelen heeft moeten nemen. Voor vele duizenden ondernemers eindigt het toch al slechte jaar 2020 zo ook nog met een volledige lockdown die tenminste tot ver in januari gaat duren.

CBS: Grootste economische krimp in Haarlemmermeer en Amsterdam

nov Door de coronacrisis was in het derde kwartaal nog steeds overal economische krimp. Het sterkst was deze krimp in Haarlemmermeer met 19 tot 21 procent. Wel zijn alle regio's in het derde kwartaal van 2020 economisch minder hard getroffen dan in het tweede kwartaal.

Aantal startende ondernemers blijft groeien ondanks de pandemie. Wie zijn zij?

dec Ondanks de grootste economische krimp ooit is de aanwas van nieuwe bedrijven gestaag. De Kamer van Koophandel zag het afgelopen halfjaar een groei van 10 procent ten opzichte van dezelfde periode in 2019. Wie zijn deze ondernemers?



Welzijn



Thema's: Welzijn

Klik op de icoontjes en ga direct naar...



**Volwassen
hulpverlening**



**Jeugdhulp en
-bescherming**



**Schuldhelp-
verlening**



Partners



Terug naar
inhoudsopgave



Over ons



update

Jeugdhulp



Aantal cliënten jeugdhulp

De figuur hiernaast geeft het aantal cliënten weer op basis van toewijzingen voor jeugdhulp. Het gaat hierbij zowel om Zorg in Natura (ZiN) als zorg uit PGB's.

Dit beeld wijkt af van het gemeentedashboard van de serviceorganisatie, waar het aantal cliënten bepaald is op alleen de declaraties Zorg in Natura (ZiN).

In de elf maanden van 2020 waarvoor wij inmiddels cijfers* hebben, is het aantal cliënten met jeugdhulp hoger dan in 2019. De stijging in het aantal is in 2020 echter veel beperkter (3,8% toename) dan in 2019 (10% toename). De afvlakking van het groeitempo in 2019 zet door in 2020.

* De cijfers voor oktober zijn naar boven bijgesteld ten opzichte van de vorige monitor.

Absoluut aantal cliënten per gemeente

2020

	Jan	Feb	Mrt	Apr	Mei	Jun	Jul	Aug	Sep	Okt	Nov
A	382	387	387	385	387	388	388	392	402	394	382
D	2001	1995	2019	2020	2057	2099	2108	2096	2170	2181	2181
G	546	550	567	567	562	560	544	523	527	534	531
H-G	273	272	274	277	279	282	280	276	277	286	288
H-I-A	572	576	592	595	587	620	607	596	614	616	623
HW	1311	1302	1312	1293	1313	1322	1341	1317	1346	1352	1342
M	735	722	716	702	697	714	706	691	724	748	747
P	550	558	558	559	558	569	553	559	565	566	560
S	474	476	465	462	462	464	466	458	468	471	473
Z	831	828	842	846	836	849	848	844	854	859	843
Tot	7675	7666	7732	7706	7738	7867	7841	7752	7947	8007	7970

Cliënten Jeugdhulp per maand (Zuid-Holland Zuid)

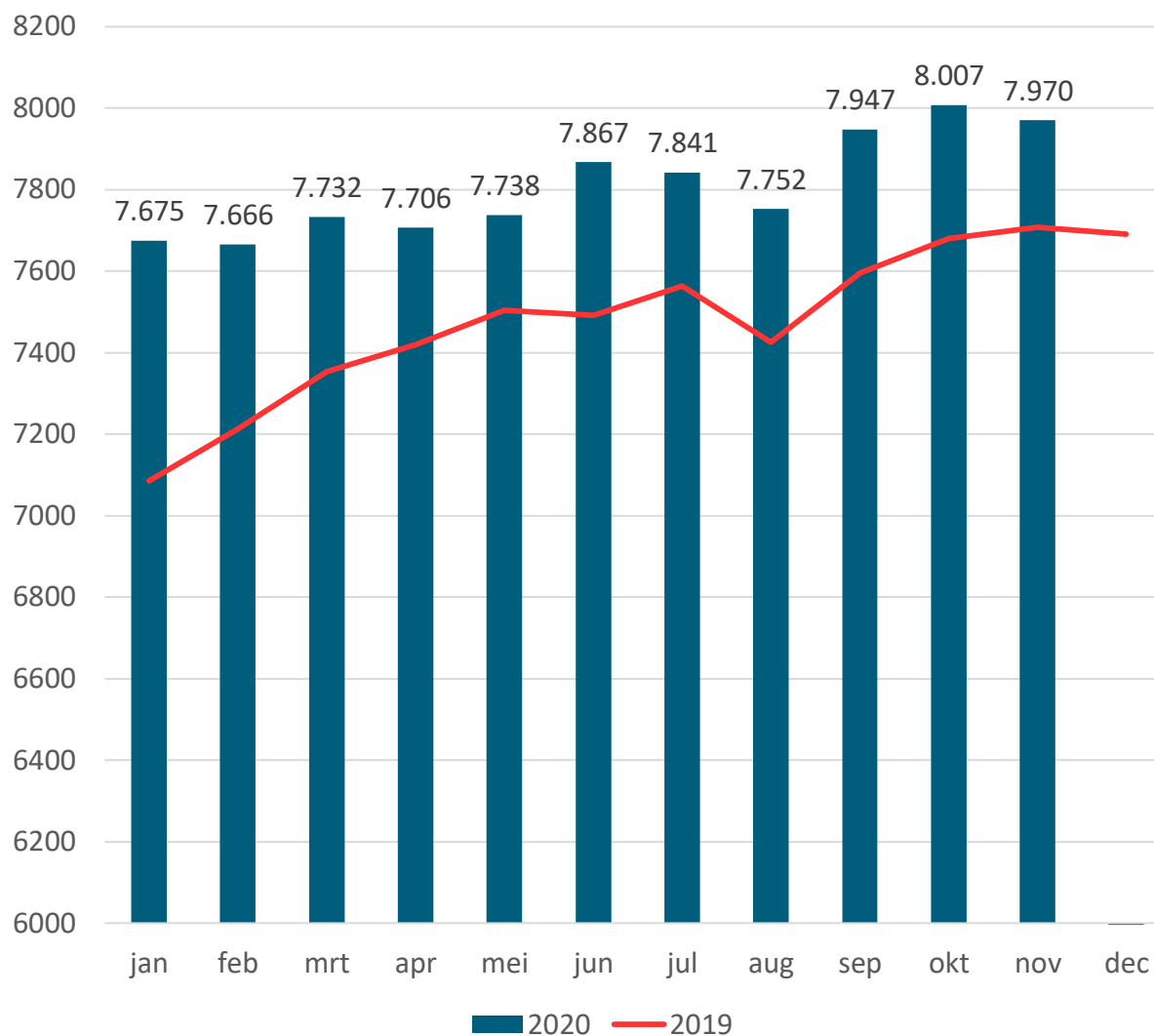

Bron: SOJ ZHZ



update



Aantal jeugdigen met een jeugdbeschermingsmaatregel

Jeugdbescherming is een maatregel die de rechter dwingend oplegt. Een kind of jongere wordt dan 'onder toezicht gesteld' of 'onder voogdij' geplaatst.

In 2019 en 2020 is er sprake van een afname van het aantal jeugdigen met een jeugdbeschermingsmaatregel en deze trend zet door ook in oktober. Dit wordt voor een groot deel veroorzaakt door een wijziging van de voorziening 'preventieve jeugdbescherming'. Deze voorziening wordt op een andere wijze gefinancierd, waardoor de aantallen 'preventieve jeugdbescherming' langzaam uit de cijfers verdwijnen. De daling is daarom grotendeels toe te schrijven aan deze verandering.

Er zijn ook andere aanpassingen doorgevoerd in de registraties van Jeugdbescherming en Jeugdreclassering. Een aantal producten die onder 'jeugdbescherming' vielen, vallen nu onder 'jeugdreclassering'. Het gevolg is dat het aantal jeugdigen per maand met 'jeugdbescherming' lager uitvalt dan in de eerste coronamonitors.

Absoluut aantal cliënten per gemeente

		2020										
	Jan	Feb	Mrt	Apr	Mei	Jun	Jul	Aug	Sep	Okt	Nov	Dec
A	75	70	66	62	60	58	57	59	60	55	53	
D	296	292	290	283	277	287	279	276	272	267	254	
G	86	93	86	86	83	85	85	87	89	87	85	
H-G	64	62	58	57	58	59	59	59	58	54	52	
H-I-A	56	59	59	57	57	56	56	60	58	55	51	
HW	149	149	147	149	147	143	143	146	143	139	127	
M	120	125	120	120	117	117	115	122	122	122	118	
P	68	68	74	80	80	79	75	75	76	73	68	
S	79	80	79	80	77	75	81	91	92	92	90	
Z	131	129	126	119	121	111	104	111	111	111	108	
Tot	1124	1127	1105	1093	1077	1070	1054	1086	1081	1055	1006	

Jeugdbescherming

Aantal jeugdigen met jeugdbeschermingsmaatregel per maand (Zuid-Holland Zuid)

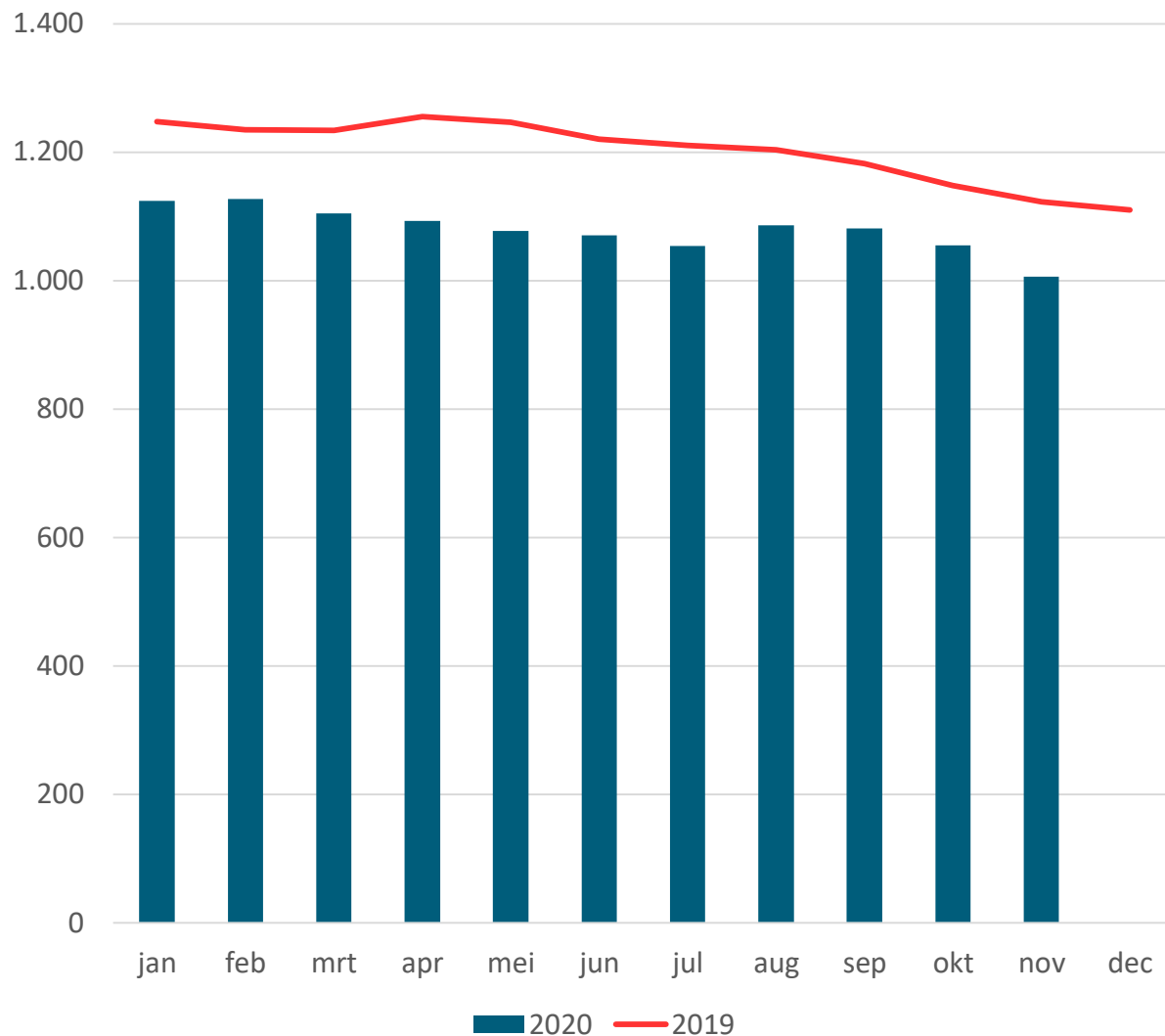

Bron: SOJ ZHZ



Nieuwe aanmeldingen bij de wijk- of sociaal teams in 2020

update

In de figuur staat het aantal nieuwe cliënten waarvoor een dossier is geopend bij een wijk- of sociaal team in de eerste elf maanden van 2020. Voor de negen gemeenten samen zien we dat al vanaf februari het aantal nieuwe cliënten daalt. Voor de coronacrisis meldden zich minder nieuwe cliënten in Alblasserdam, Hardinxveld-Giessendam, Molenlanden en Zwijndrecht. Die daling zet door tot juni 2020.

Van half maart tot eind mei was de fysieke inloop voor cliënten gesloten. Vanaf juni tot oktober neemt het aantal cliënten flink toe, behalve in de zomermaand augustus. In oktober meldden zich iets minder en in november iets meer nieuwe cliënten dan in juli.

Nota bene: In Papendrecht wordt op een andere manier geteld in dossiers. In de dossiers staat ook het aantal trajecten van een cliënt vermeld en die trajecten tellen apart mee. Een cliënt met meerdere trajecten telt dan meerdere keren mee.

*Geen gegevens beschikbaar

Absoluut aantal nieuwe cliënten/dossiers per gemeente, per maand

2020

	Jan	Feb	Mrt	Apr	Mei	Jun	Jul	Aug	Sep	Okt	Nov
A	36	21	12	20	14	15	21	22	45	18	35
D	98	90	79	64	76	91	108	84	91	91	99
G	30	29	20	18	23	17	31	14	20	25	31
H-G	18	8	5	4	5	5	11	10	10	12	12
H-I-A	31	32	30	31	10	42	38	26	28	31	31
HW	0	0	6	12	8	13	7	0	14	8	18
M	31	22	17	13	3	18	23	14	23	19	18
P	40	42	24	25	24	33	32	30	40	37	45
S*											
Z	102	87	77	67	56	64	93	55	114	88	69
Totaal	388	331	270	254	219	285	364	255	385	329	358

Hulpverlening voor volwassenen I



Instroom van cliënten bij wijk- of sociaal teams, per 1.000 inwoners per maand vanaf 2020 (Zuid-Holland Zuid)

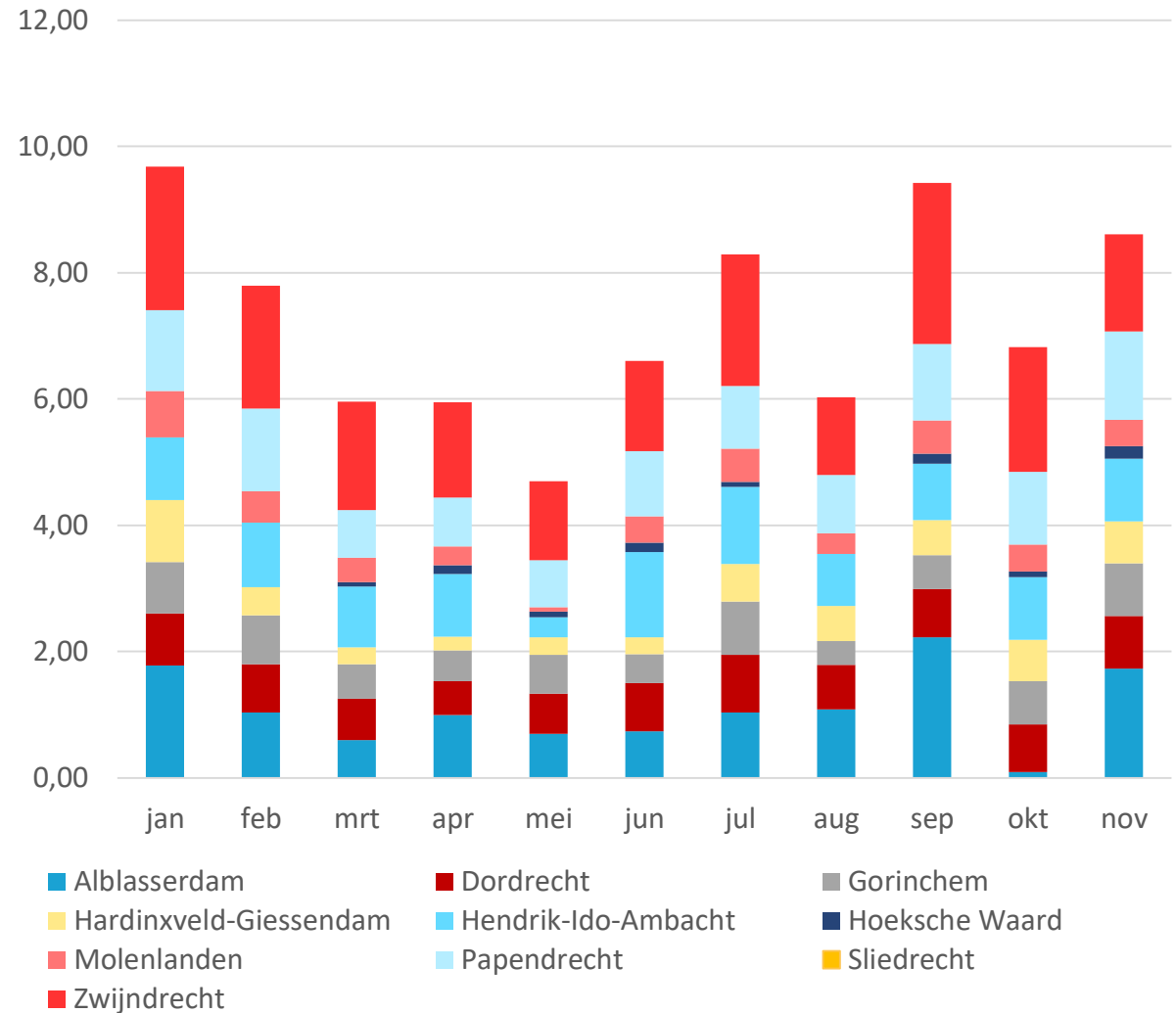

Bron: alle gemeenten Zuid-Holland Zuid



update



Uitstroom of afsluiting van dossiers bij de wijk- of sociaal teams in 2020

Naast de registratie van nieuwe is er ook die van het aantal afgesloten dossiers per maand in zeven van de tien gemeenten. Als de hulpvraag door het wijk- of sociaal team is afgehandeld wordt het dossier gesloten, ook in de maanden waarin de locaties gesloten waren.

Over de hele linie loopt het aantal afgesloten dossiers vooral in april, mei en augustus terug. Vanaf juni worden er weer meer dossiers gesloten omdat er meer cliënten zijn gezien.

Na de zomerdip van augustus stijgt het aantal afgesloten dossiers gestaag, tot het niveau van het begin van het jaar.

In Papendrecht wordt op een andere manier geteld in dossiers (zie vorige pagina).

**Geen gegevens beschikbaar*

Absoluut aantal afgesloten dossiers/cliënten, per gemeente, per maand

2020

	Jan	Feb	Mrt	Apr	Mei	Jun	Jul	Aug	Sep	Okt	Nov
A	12	9	12	10	13	5	31	6	12	13	23
D	125	136	124	98	65	80	77	86	79	83	86
G	25	21	16	11	21	14	36	10	17	21	21
H-G*											
H-I-A	55	43	39	9	0	103	0	5	16	58	58
HW*											
M	9	18	19	19	9	23	26	12	16	25	21
P	32	49	40	35	17	28	50	23	32	35	36
S*											
Z	83	68	75	35	41	63	74	31	69	66	55
Totaal	341	344	325	217	166	316	294	173	241	301	300

Hulpverlening voor volwassenen II

Uitstroom van cliënten bij wijk- of sociaal teams per 1.000 inwoners, per maand, vanaf 2020 (Zuid-Holland Zuid)

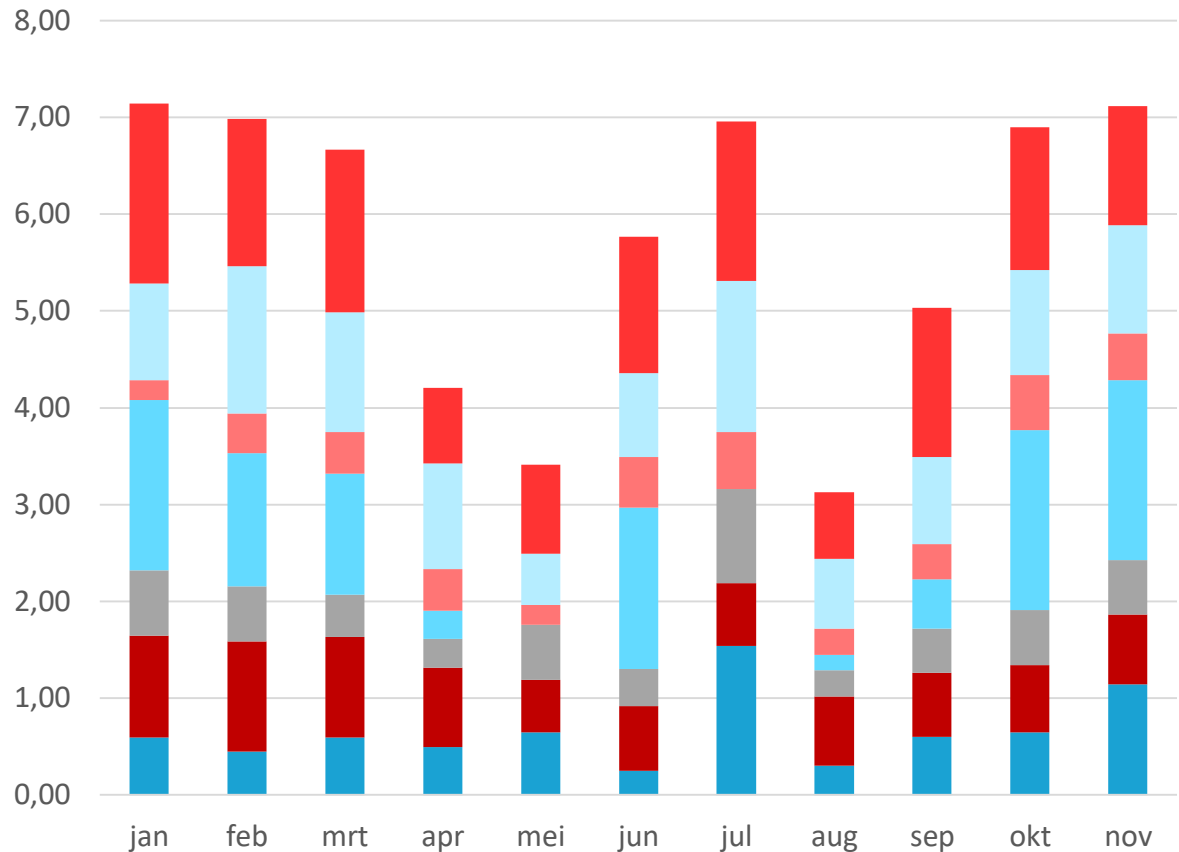

- Alblisserdam
- Dordrecht
- Gorinchem
- Hardinxveld-Giessendam
- Hendrik-Ido-Ambacht
- Hoeksche Waard
- Molenlanden
- Papendrecht
- Sliedrecht
- Zwijndrecht

Bron: alle gemeenten Zuid-Holland Zuid



update



Schuldhulpverlening

Aantal huishoudens dat een beroep doet op schuldhulpverlening

In de figuur hiernaast staat het aantal **nieuwe** aanvragen voor hulp bij schulden weergegeven per maand voor 2020.

Het aantal aanvragen voor hulp bij schulden daalt tot en met juni voor de tien gemeenten samen. In juli neemt het aantal aanvragen toe om iets terug te vallen in augustus en daarna door te stijgen tot in november.

De verwachting is dat als er weer actiever ingevorderd gaat worden, zowel deze doelgroep als de nieuwe doelgroep met "coronaschulden" zich gaat melden. Het is waarschijnlijk nog steeds stilte voor de storm.

Absoluut aantal **nieuwe** aanvragen schuldhulpverlening per maand (Zuid-Holland Zuid)

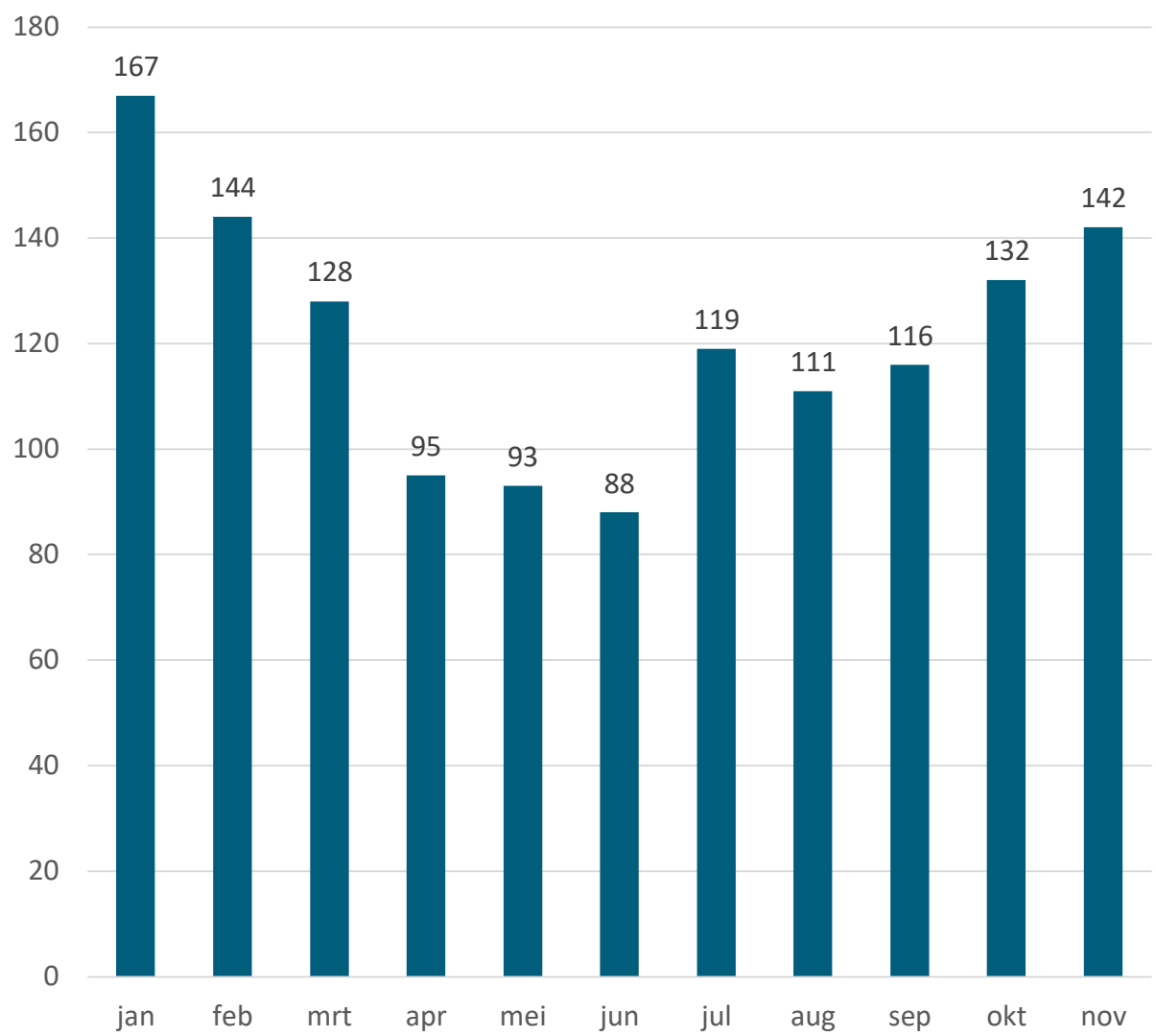

Bron: Avres, gemeente Hoeksche Waard en SDD

Absoluut aantal aanvragen per gemeente

2020

	Jan	Feb	Mrt	Apr	Mei	Jun	Jul	Aug	Sep	Okt	Nov
A	5	5	6	2	3	2	5	6	1	4	5
D	77	56	51	42	39	39	39	47	47	62	54
G	25	20	17	11	13	12	12	12	15	22	18
H-G	1	3	1	3	1	1	4	3	1	2	2
H-I-A	7	3	5	3	2	4	9	4	7	5	4
HW	17	18	13	7	13	6	12	8	10	15	15
M	6	9	6	2	3	5	5	5	8	6	8
P	4	12	9	5	6	5	4	5	9	6	2
S	12	3	7	1	4	2	4	7	3	0	12
Z	14	15	13	18	9	11	17	12	15	10	22
Totaal	168	144	128	94	93	87	111	109	116	132	142



Economie



Thema's: Economie

Klik op de
icoontjes en
ga direct
naar...

WW-uitkeringen

Faillissementen

NOW-regeling



Partners

Bijstands-
uitkeringen

Vacatures

Tozo-regeling



Terug naar
inhoudsopgave

Startups

TOGS-/TVL-regeling



Over ons



update



Faillissementen ZHZ - absoluut

Aantal faillissementen per maand Zuid-Holland Zuid Bedrijven & instellingen en natuurlijke personen met eenmanszaak

Aantal faillissementen Zuid-Holland Zuid

Vanaf maart 2020 zijn diverse maatregelen ingevoerd om het coronavirus een halt toe te roepen. Na de oproep om zoveel mogelijk thuis te werken en thuis te blijven en het afgelasten van (grotere) evenementen, moesten op zondag 15 maart alle restaurants, cafés, sportclubs, sauna's, seksclubs en coffeeshops verplicht hun deuren sluiten. Scholen en kinderdagverblijven bleven gesloten en kort daarop mochten ook de contactberoepen zoals kappers en schoonheidsspecialisten hun werkzaamheden -tijdelijk- niet meer uitvoeren. Vanaf mei 2020 werden stapsgewijs diverse versoepeling doorgevoerd, maar de maatregelen hadden en hebben vanzelfsprekend grote impact op ondernemers en bedrijven.

De verwachting was dat het aantal faillissementen in de loop van 2020 op zou gaan lopen. Dat zien we nog niet terug in de cijfers. In het afgelopen half jaar (juni t/m november 2020) werden in de regio Zuid-Holland Zuid 26 faillissementen uitgesproken. Dat zijn er minder dan in dezelfde periode een jaar eerder. Van juni t/m november 2019 gingen 40 bedrijven failliet. De introductie en recente verlenging van verschillende financiële noodmaatregelen voor ondernemers lijken veel ondernemingen vooralsnog op de been te houden. Nu de horeca vanaf 14 oktober jl. weer voor nog onbepaalde tijd de deuren heeft moeten sluiten en sinds 15 december jl. ook alle niet-essentiële winkels, contactberoepen en de cultuur-, recreatie- en sportsector hun activiteiten hebben moeten staken, is het de vraag hoelang ondernemers dit nog vol gaan houden.

Het aantal faillissementen is een indicator voor de stand van de economie en het perspectief op banenontwikkeling.

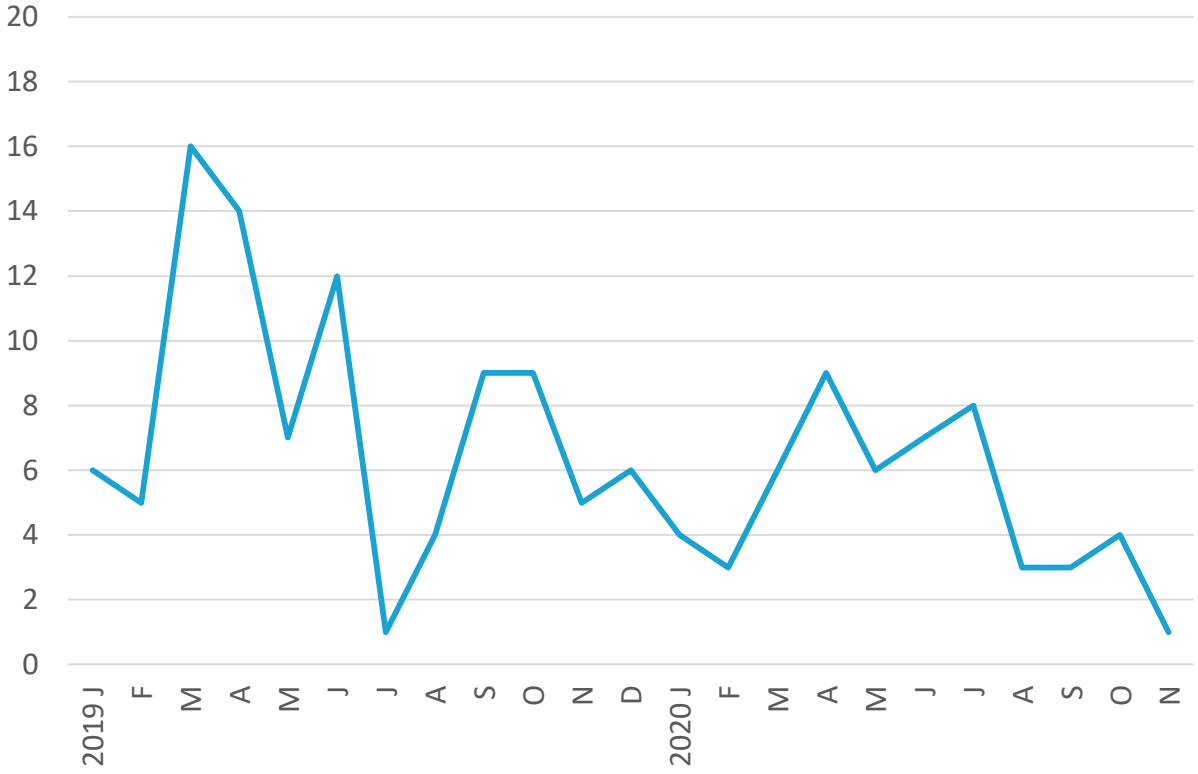

Bron: ArbeidsmarktInZicht & faillissementsdossier.nl



update



Faillissementen ZHZ - relatief

Faillissementen per 100.000 bedrijfsvestigingen

Vóór de uitbraak van de coronapandemie gingen in Nederland per maand gemiddeld ca. 315 bedrijven failliet (periode januari 2019 t/m februari 2020). Dat zijn 18,4 bedrijven per 100.000 bedrijfsvestigingen in ons land per maand. Het aantal faillissementen was landelijk vrij stabiel. Wanneer we inzoomen op de regio Zuid-Holland Zuid, zien we –als gevolg van de kleinere aantallen- aanzienlijk meer fluctuatie tussen de maanden. Gemiddeld genomen lag het aantal faillissementen in de regio Zuid-Holland Zuid in de periode vóór de coronapandemie met 19,6 per 100.000 bedrijfsvestigingen per maand nét boven het landelijk niveau. In de arbeidsmarktregio Rijnmond lag het aantal faillissementen met 25,3 bedrijfsvestigingen per maand duidelijk hoger.

De verwachting was dat het aantal faillissementen in de loop van 2020 op zou gaan lopen, als gevolg van de coronacrisis en de door de overheid opgelegde coronamaatregelen. Dit zien we nog niet terug in de cijfers. Van maart tot en met oktober 2020 telde de regio Zuid-Holland Zuid per 100.000 bedrijfsvestigingen gemiddeld 15,3 faillissementen per maand. Dit aantal ligt zelfs aanzienlijk lager dan in dezelfde periode in 2019 (24,4). Ook landelijk en in de provincie Zuid-Holland lag het aantal faillissementen in de afgelopen maanden lager dan in dezelfde periode in 2019. Alleen de arbeidsmarktregio Rijnmond liet aanvankelijk een toename van het aantal faillissementen zien.

De introductie en recente verlenging van verschillende financiële noodmaatregelen voor ondernemers lijken veel ondernemingen vooralsnog op de been te houden. Wanneer deze noodmaatregelen in 2021 aflopen, blijft de verwachting dat het aantal faillissementen toeneemt.

Aantal faillissementen per 100.000 bedrijfsvestigingen
Nederland, Zuid-Holland, Rijnmond en Zuid-Holland Zuid

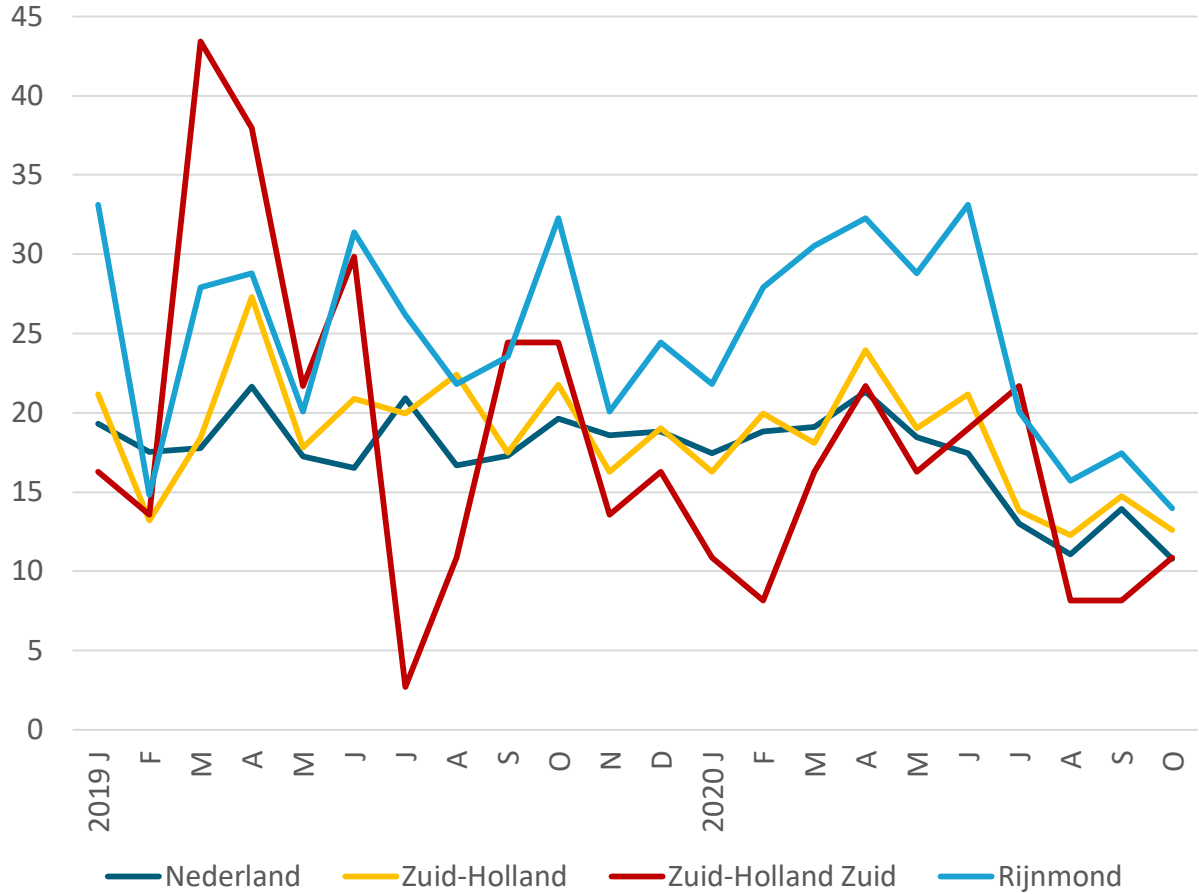

Bron: ArbeidsmarktInZicht, CBS & faillissementsdossier.nl, bewerking OCD



update



Faillissementen NL naar sector

Verdeling faillissementen september en oktober 2020 naar sector in Nederland

Landelijk zien we in september en oktober 2020 nog steeds de meeste faillissementen in de sector Financiële en zakelijke dienstverlening (30%). 20% van de faillissementen in september en oktober 2020 vond plaats binnen de sector Handel en 17% in de Bouwnijverheid. 9% van de faillissementen in september en oktober 2020 werd uitgesproken in de Industriële sector, 7% in de sector Vervoer en opslag en 7% in de Horeca.

Wanneer we de sectorverdeling van de faillissementen in september en oktober 2020 vergelijken met alle faillissementen in het jaar 2019, zien we iets meer faillissementen dan gebruikelijk in de sectoren Bouwnijverheid en Industrie. Kort na invoering van de eerste maatregelen om de verdere verspreiding van het coronavirus tegen te gaan (maart 2020), kwamen faillissementen juist relatief veel voor in de sector Horeca. Nu de horeca sinds 14 oktober jl. en niet-essentiële winkels, contactberoepen en de cultuur-, recreatie- en sportsector met ingang van 15 december jl. weer voor onbepaalde tijd gesloten moet blijven, is de verwachting dat het aantal faillissementen in met name deze sectoren toe zal nemen.

Faillissementen september en oktober 2020 naar sector in Nederland

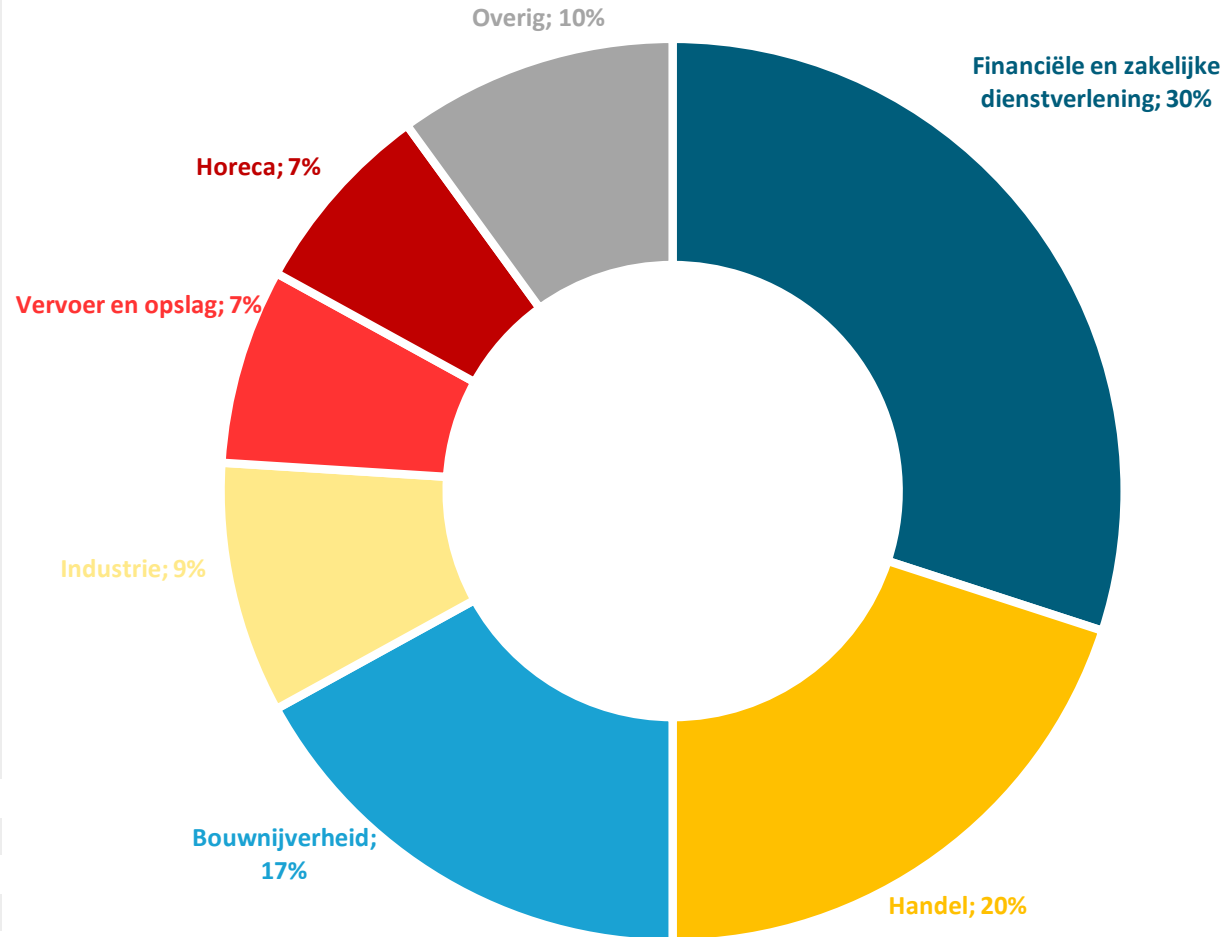

Sectorverdeling faillissementen Nederland Sept/okt 2020 en referentiejaar 2019

	Sept/okt 2020	ref. jaar 2019
Fin. en zakel. dienstverlening	30%	34%
Handel	20%	22%
Bouwnijverheid	17%	13%
Horeca	7%	7%
Industrie	9%	7%
Vervoer en opslag	7%	6%
Overig	10%	10%

Bron: CBS/ArbeidsmarktInzicht, bewerking OCD



Startups Zuid-Holland Zuid per kwartaal

In het derde kwartaal van 2020 telde de regio Zuid-Holland Zuid 1.266 startups*. Dat waren er ruim 200 meer dan in het tweede kwartaal van dit jaar (1.057). Waar de Coronacrisis in het tweede kwartaal van 2020 een matigend effect had op het aantal startups in de regio, zien we in het derde kwartaal juist weer een stevige groei. Met 1.266 nieuwe startups telde de regio in het derde kwartaal van dit jaar ook bijna 150 nieuwe startende ondernemers méér dan in het derde kwartaal van 2019 (1.120).

Volgens de Kamer van Koophandel ligt het aantal nieuwe startende ondernemers landelijk al vier maanden op rij hoger dan in dezelfde periode in 2019. Het betreft overwegend startende zelfstandigen zonder personeel. Daar staat tegenover dat ook het aantal ondernemers dat is gestopt in de periode mei t/m september 2020 aanzienlijk hoger ligt dan in dezelfde periode in 2019. Faillissementen spelen hierbij, zoals we ook al eerder zagen, een zeer beperkte rol.

Het aantal nieuwe startups geeft een indicatie van de stand van de economie en het perspectief op banenontwikkeling.

Absoluut aantal startups per gemeente per kwartaal

	2019		2020		
	Q3	Q4	Q1	Q2	Q3
Alblasserdam	48	59	71	53	53
Dordrecht	377	386	444	284	376
Gorinchem	111	115	140	116	127
Hardinxveld-Giessendam	31	54	46	33	46
Hendrik-Ido-Ambacht	64	82	89	62	96
Hoeksche Waard	154	232	215	191	204
Molenlanden	71	107	124	79	98
Papendrecht	91	81	89	81	80
Sliedrecht	55	66	68	64	62
Zwijndrecht	118	143	129	94	124
Totaal Zuid-Holland Zuid	1.120	1.325	1.415	1.057	1.266

Startups ZHZ

Aantal startups* per kwartaal 2019 en 2020, Zuid-Holland Zuid

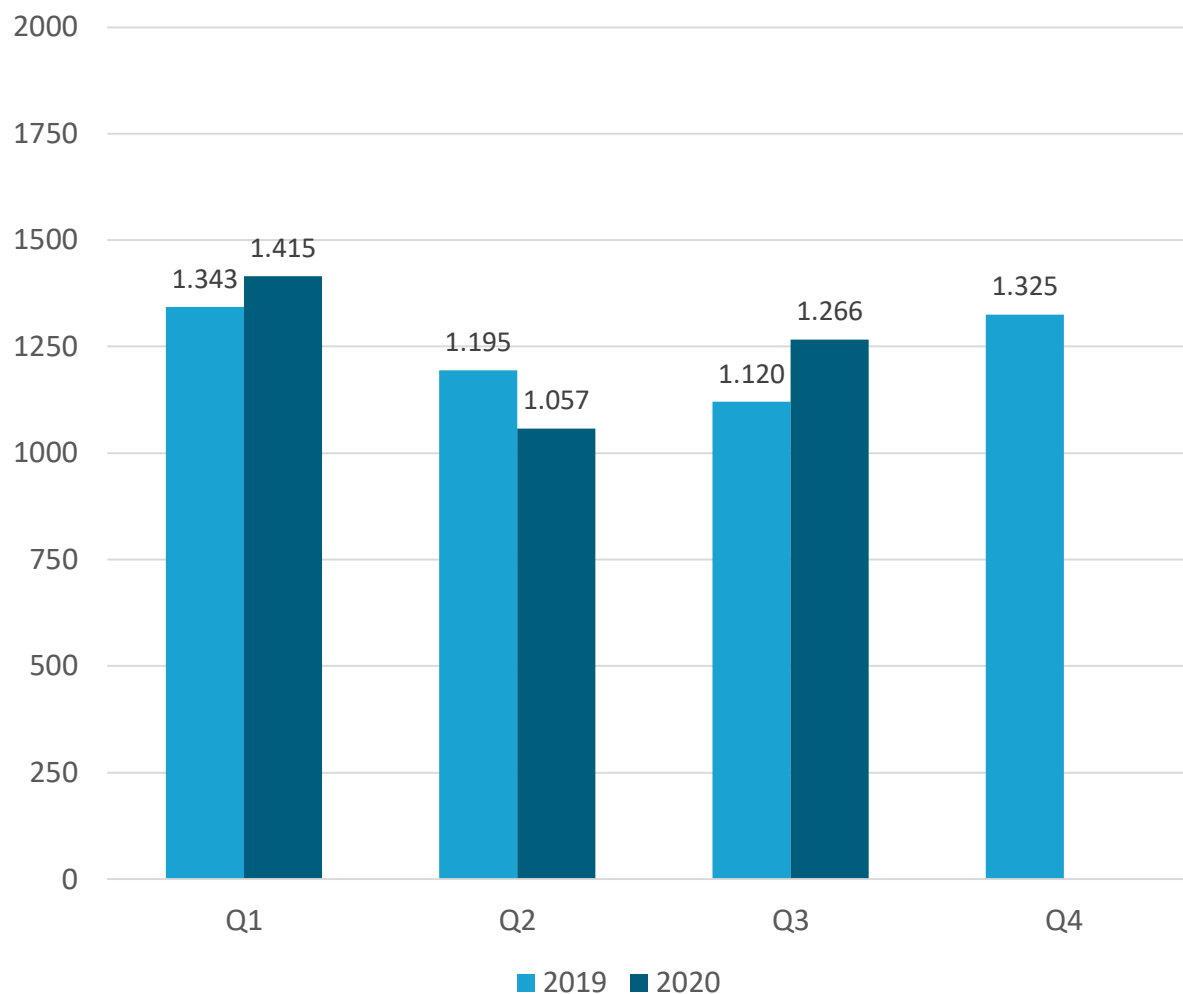

* Alle sectoren, inclusief zelfstandigen

Bron: KVK



Startups Zuid-Holland Zuid relatief

De gemeente Dordrecht telde ook in het derde kwartaal van 2020 met 376 startups de meeste nieuwe startende ondernemers in de regio. Hardinxveld-Giessendam had met 46 nieuwe startups absoluut gezien de minste nieuwe bedrijvigheid.

Ten opzichte van het tweede kwartaal van dit jaar is het aantal startups in de regio het sterkst gestegen in Hendrik-Ido-Ambacht (+55%). Ook in Hardinxveld-Giessendam (+39%), Dordrecht (+32%) en Zwijndrecht (+32%) zien we een relatief sterke stijging van het aantal startups in het derde kwartaal. Alleen in Alblasserdam en Papendrecht is het aantal startups ten opzichte van het tweede kwartaal niet toegenomen.

Ten opzichte van dezelfde periode een jaar geleden (derde kwartaal 2019) zien we vooral een sterke stijging van het aantal startende ondernemers in Hendrik-Ido-Ambacht (+50%) en Hardinxveld-Giessendam (+48%). In Papendrecht ligt het aantal startups in het derde kwartaal 2020 juist lager dan in dezelfde periode in 2019.

De gemeente Gorinchem telde met 3,43 startups per 1.000 inwoners ook in het derde kwartaal relatief de meeste nieuwe bedrijvigheid. Molenlanden heeft met 2,23 startups per 1.000 inwoners relatief het kleinste aantal startende ondernemers.

Absoluut aantal startups per gemeente per kwartaal

	2019		2020		
	Q3	Q4	Q1	Q2	Q3
Alblasserdam	48	59	71	53	53
Dordrecht	377	386	444	284	376
Gorinchem	111	115	140	116	127
Hardinxveld-Giessendam	31	54	46	33	46
Hendrik-Ido-Ambacht	64	82	89	62	96
Hoeksche Waard	154	232	215	191	204
Molenlanden	71	107	124	79	98
Papendrecht	91	81	89	81	80
Sliedrecht	55	66	68	64	62
Zwijndrecht	118	143	129	94	124
Totaal Zuid-Holland Zuid	1.120	1.325	1.415	1.057	1.266

Startups ZHZ - relatief

Aantal startups per 1.000 inwoners/gemeente in Zuid-Holland Zuid

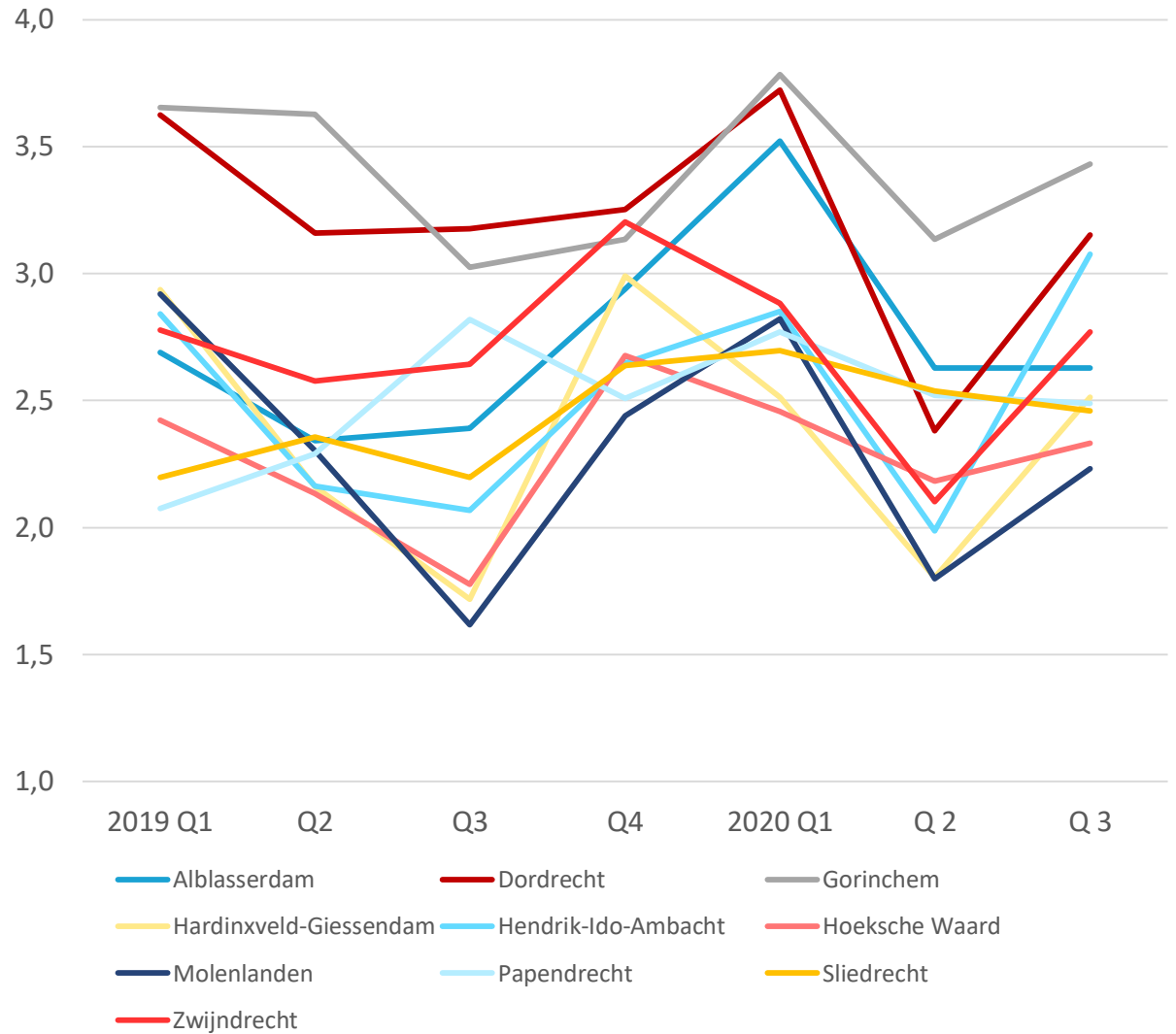

Bron: KVK & CBS





Lopende WW-uitkeringen ZHZ

In oktober 2020 telde de regio Zuid-Holland Zuid 6.012 WW-ontvangers. Na de zeer sterke stijging in april 2020 (+16,4%) vlakke de groei van het aantal WW-ontvangers steeds verder af. Vanaf augustus 2020 zien het aantal WW-ontvangers voor het eerst sinds februari van dit jaar weer dalen. Ook in oktober zette deze daling weer licht door (-0,7%).

Binnen de regio blijven de verschillen tussen gemeenten bestaan. Dordrecht telde in oktober 2020 met 15,9 WW-uitkeringen per 1.000 inwoners zowel absoluut als relatief de meeste WW-uitkeringen, op de voet gevolgd door Gorinchem (15,7). Hardinxveld-Giessendam telt relatief de minste WW-ontvangers (7,5 per 1.000 inwoners).

De noodsteun vanuit de NOW-regeling stelt veel werkgevers in staat hun werknemers in dienst te houden. Desondanks voorspelt het UWV dat het aantal uitkeringsaanvragen na beëindiging van de noodsteun volgend jaar alsnog fors zal gaan stijgen. Het feit dat de horeca sinds 14 oktober jl. opnieuw tijdelijk de deuren heeft moeten sluiten, 15 december jl. gevolgd door niet-essentiële winkels, contactberoepen en de cultuur-, recreatie- en sportsector, zal hierbij ook niet helpen.

De Werkloosheidswet (WW) is een wet die werkloze werknemers, mits zij over voldoende arbeidsverleden beschikbaar zijn voor arbeid, een werkloosheidsuitkering biedt. Het aantal WW-uitkeringen is een indicator voor de stand van de werkloosheid.

Absoluut aantal WW-uitkeringen per gemeente

	2020				
	Feb	Apr	Juni	Aug	Okt
Alblasserdam	198	242	259	244	234
Dordrecht	1.673	2.024	2.089	2.070	1.901
Gorinchem	480	606	635	614	582
Hardinxveld-Giessendam	124	148	143	135	138
Hendrik-Ido-Ambacht	302	357	389	386	353
Hoeksche Waard	843	1.005	1.068	1.063	1.082
Molenlanden	325	374	395	405	393
Papendrecht	341	418	427	411	413
Sliedrecht	217	244	254	268	269
Zwijndrecht	549	642	665	674	647
Totaal Zuid-Holland Zuid	5.052	6.060	6.324	6.271	6.012

WW-uitkeringen ZHZ



Aantal WW-uitkeringen per 1.000 inwoners/gemeente in Zuid-Holland Zuid

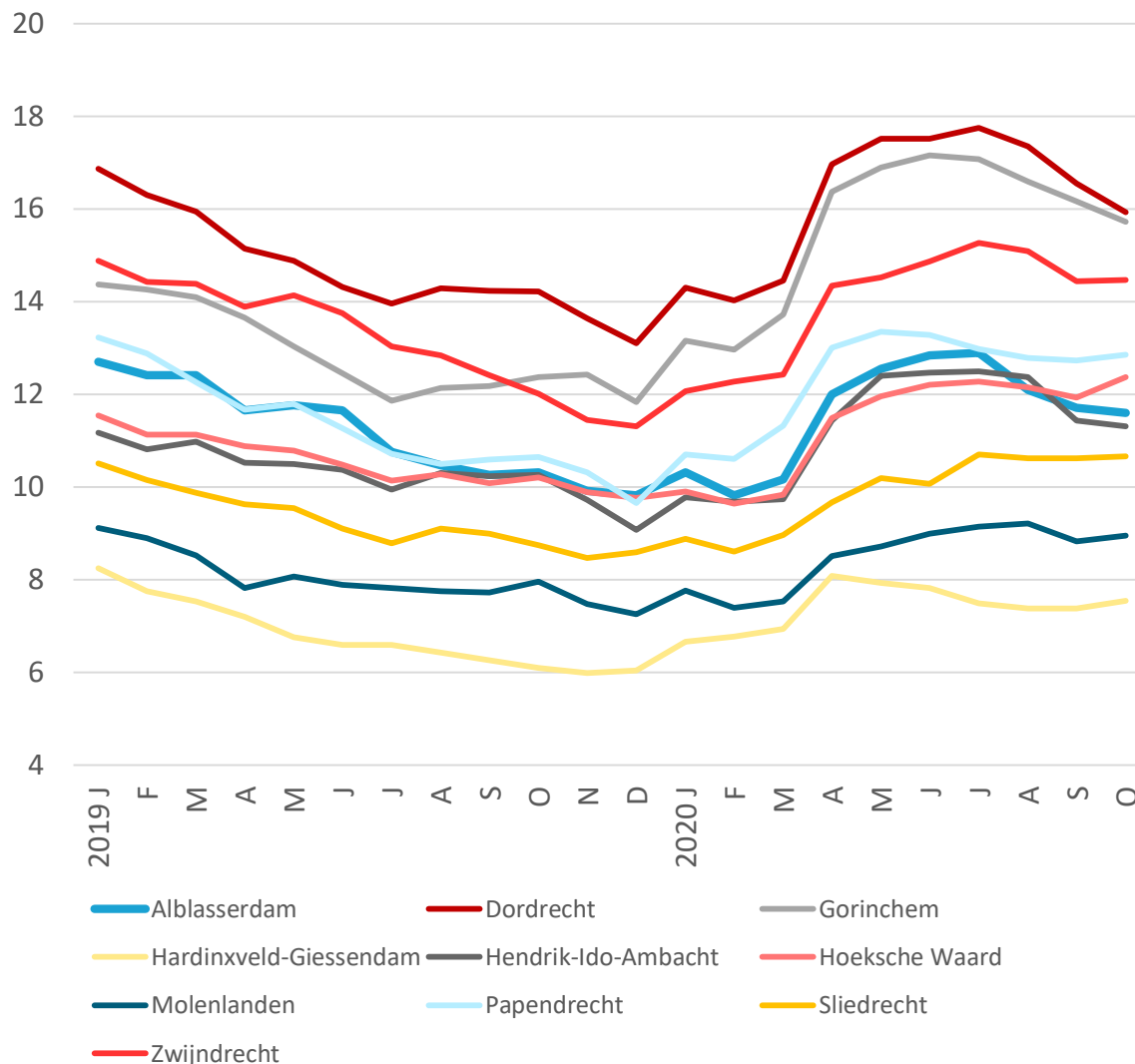

Bron: UWV en CBS, bewerking OCD



update

Verdeling instroom WW naar herkomstsector in Zuid-Holland Zuid

In oktober 2020 bedroeg de instroom in de WW in de regio Zuid-Holland Zuid 944 personen. 35% van de instroom was afkomstig uit de sector Financiële en zakelijke dienstverlening. 14% van de instroom betrof de sector Handel, 11% de sector Industrie en delfstoffen, 8% de sector Gezondheidszorg, welzijn en cultuur en eveneens 8% de sector Horeca. 3% van de WW-instromers in oktober 2020 was afkomstig uit de sector Vervoer en opslag.

In vergelijking met de referentieperiode vóór corona (januari 2019 t/m februari 2020) was er in oktober 2020 opnieuw relatief veel instroom vanuit de sector Horeca. Nu de horeca met ingang van 14 oktober jl. de deuren weer tijdelijk heeft moeten sluiten, is de verwachting dat de instroom vanuit deze sector in de komende periode relatief hoog zal blijven. En nu niet-essentiële winkels, contactberoepen en de cultuur-, recreatie- en sportsector sinds 15 december jl. ook opnieuw gesloten zijn, zal naar verwachting ook vanuit deze sectoren de instroom toenemen.

Van twee op de tien instromers in de WW in de regio (21%) is de herkomstsector niet bekend.

Herkomstsector instroom WW ZHZ, okt. 2020 en referentieperiode jan. 2019 t/m feb. 2020

	Okt. 2020		jan '19 t/m feb '20
	Abs	Aandeel	Aandeel
Fin. en zakelijke dienstverlening	334	35%	35%
Handel	135	14%	17%
Industrie en delfstoffen	101	11%	15%
Gezondheidsz., welzijn en cultuur	78	8%	9%
Vervoer en opslag	25	3%	7%
Horeca	74	8%	2%
Overig/onbekend	197	21%	15%
Totaal	944	100%	100%

Instroom WW ZHZ - naar sector



Verdeling instroom WW naar herkomstsector, okt. 2020 (Zuid-Holland Zuid)

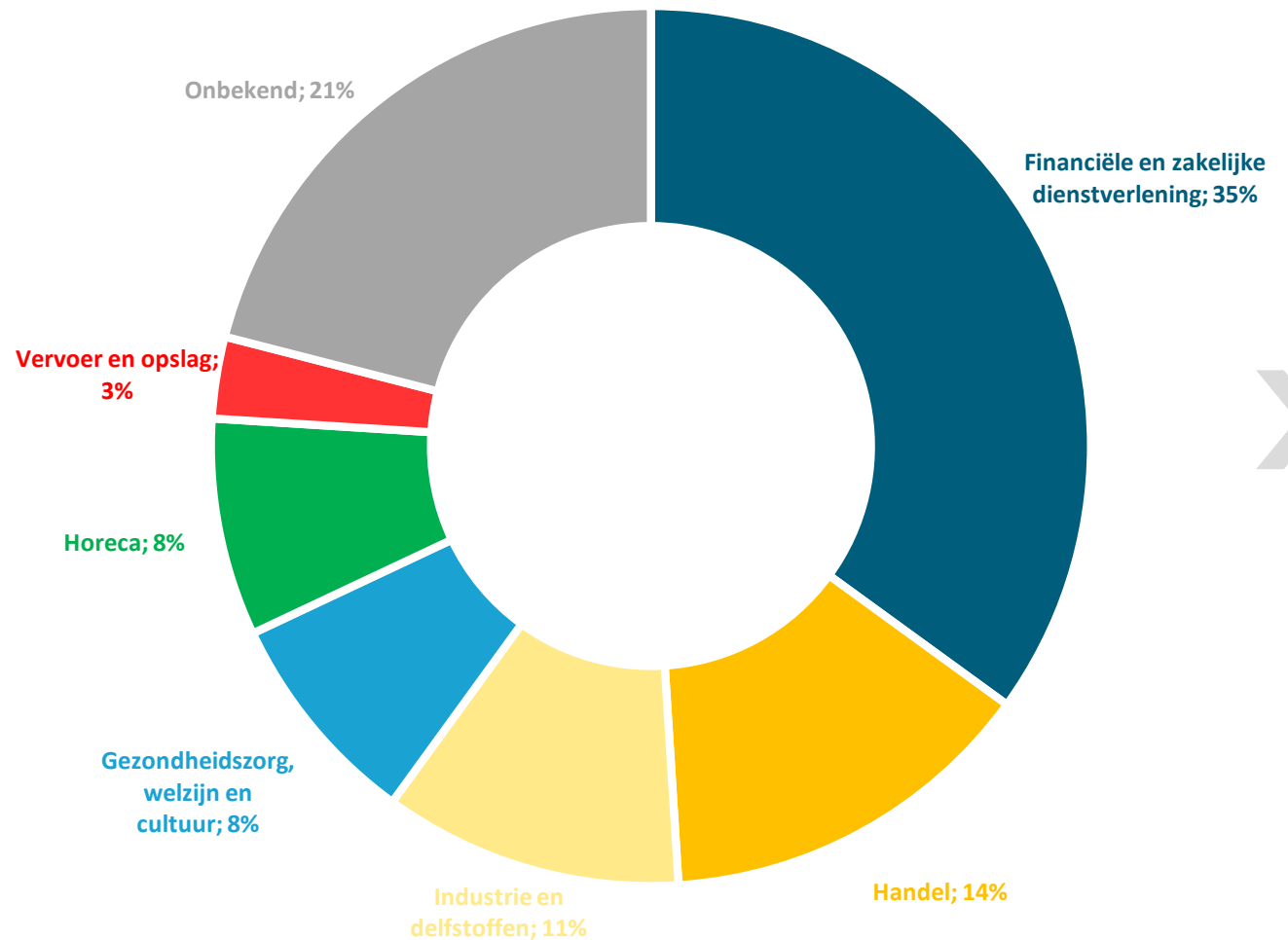

Bron: ArbeidsmarktInZicht/UWV, bewerking OCD



update

WW-uitkeringen ZHZ vergeleken



Lopende WW-uitkeringen Zuid-Holland Zuid, Zuid-Holland en Nederland

In vergelijking met het landelijk gemiddelde kent de regio Zuid-Holland Zuid relatief weinig WW-ontvangers. Met 13,1 WW-uitkeringen per 1.000 inwoners van de regio scoort Zuid-Holland Zuid in oktober 2020 gunstiger dan gemiddeld in Nederland (16,0) en in de totale provincie Zuid-Holland (15,5 WW-uitkeringen per 1.000 inwoners).

In april 2020 zien we zowel landelijk als provinciaal en in de regio een sterke stijging van het aantal lopende WW-uitkeringen. Vanaf mei 2020 zien we deze stijging overal afvlakken. In de provincie Zuid-Holland daalde het aantal WW-uitkeringen in juni en juli 2020 zelfs licht. Landelijk daalde het aantal WW-uitkeringen tussen mei en juni 2020 licht, om in juli weer iets te stijgen. In de regio Zuid-Holland Zuid is het aantal WW-uitkeringen ook in juni en juli nog licht gegroeid, maar zien we vanaf augustus een lichte daling. Deze daling zet door in september en is ook landelijk en op provinciaal niveau zichtbaar. In oktober treedt stabilisatie op.

Aantal WW-uitkeringen per 1.000 inwoners regio Zuid-Holland Zuid, Provincie Zuid Holland en Nederland

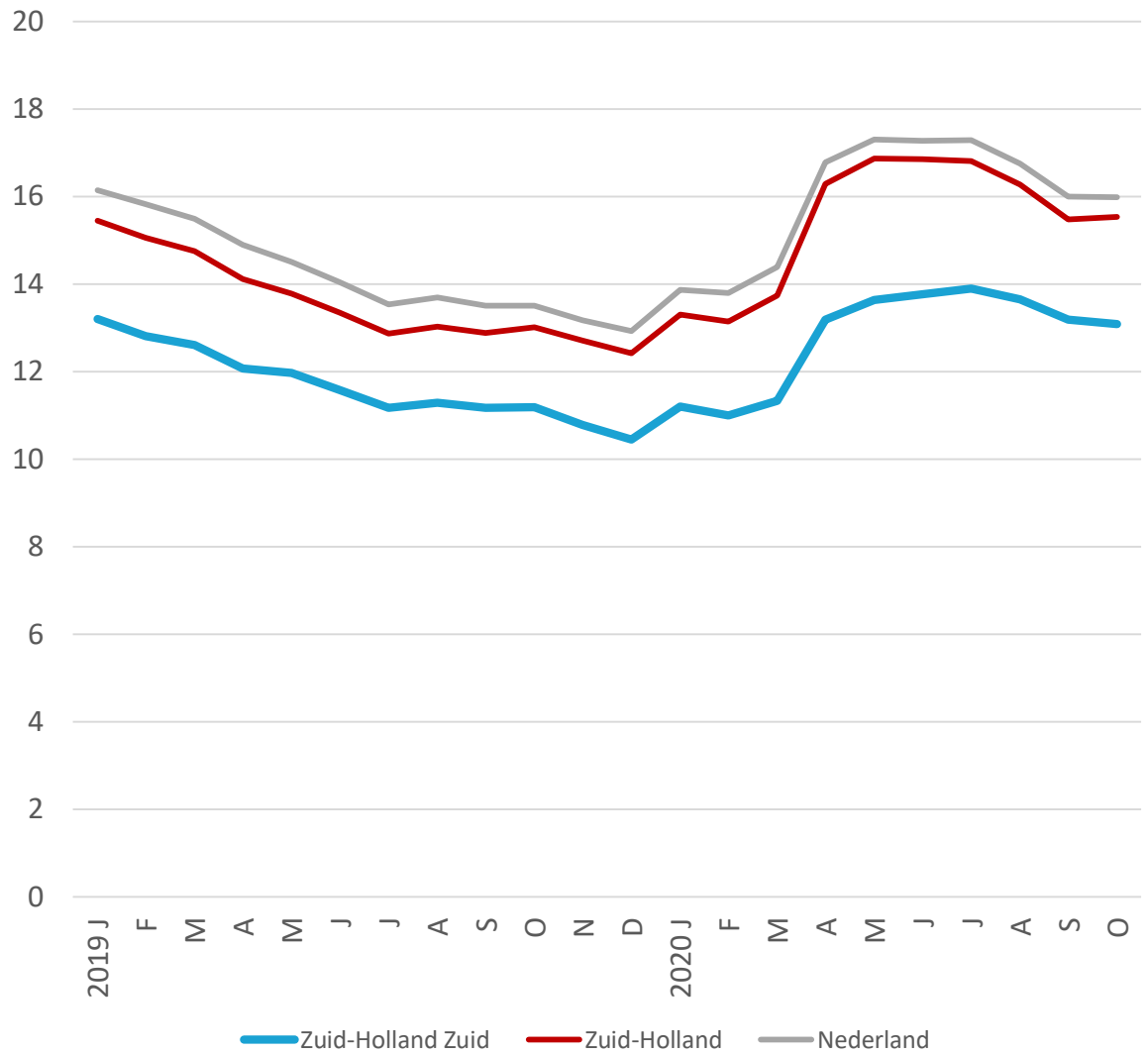

Absoluut aantal WW-uitkeringen Zuid-Holland Zuid, Zuid-Holland en Nederland

	2020				
	Feb	Apr	Juni	Aug	Okt
Regio Zuid-Holland Zuid	5.052	6.060	6.324	6.271	6.012
Provincie Zuid-Holland	48.722	60.388	62.508	60.346	57.596
Nederland	240.158	292.065	300.597	291.660	278.275

Bron: UWV en CBS, bewerking OCD



update



Instroom WW ZHZ - naar leeftijd

Ontwikkeling instroom WW naar leeftijd

Vóór de uitbraak van de coronapandemie (periode januari 2019 t/m februari 2020) was ca. 13% van de instromers in de WW jonger dan 27 jaar. Het grootste deel van de instromers (59%) was tussen 27 en 50 jaar oud, 29% was 50 jaar of ouder. Direct na de invoer van de eerste maatregelen om verdere verspreiding van het virus tegen te gaan, zien we dat het aandeel jongeren onder de instromers in de WW fors toeneemt. In maart 2020 was 31% van de WW-instromers jonger dan 27 jaar. In april bedroeg dit aandeel 28%. Na april zien we het aandeel instromende jongeren weer dalen. In oktober 2020 ligt het aandeel jongeren onder de instromers in de WW met 21% nog steeds iets hoger dan vóór de uitbraak van de coronapandemie

De coronacrisis lijkt jongeren in de regio, zeker in de beginperiode na afkondiging van de eerste maatregelen om verdere verspreiding van het virus tegen te gaan, onevenredig hard getroffen te hebben. Landelijk zien we hetzelfde beeld. Volgens het UWV gebruiken werkgevers de noodsteun vooral om werknemers met een vast contract in dienst te kunnen houden. Jongeren hebben relatief vaak een tijdelijk dienstverband. Bovendien zijn jongeren meer dan gemiddeld werkzaam in de horeca en de uitzendbranche, sectoren die hard getroffen zijn. Het UWV zag in de eerste maanden van de crisis vooral veel WW-aanvragen van jongeren met een tijdelijk dienstverband en/of werkzaam in één van deze sectoren. Nu de horeca met ingang van 14 oktober jl. de deuren weer voor onbepaalde tijd heeft moeten sluiten, op 15 december jl. gevolgd door de niet-essentiële winkels, contactberoepen en de cultuur-, recreatie- en sportsector, is de verwachting dat de instroom van jongeren in de WW in de komende periode weer toe zal nemen.

Verdeling instroom WW naar leeftijdscategorie (Zuid-Holland Zuid)

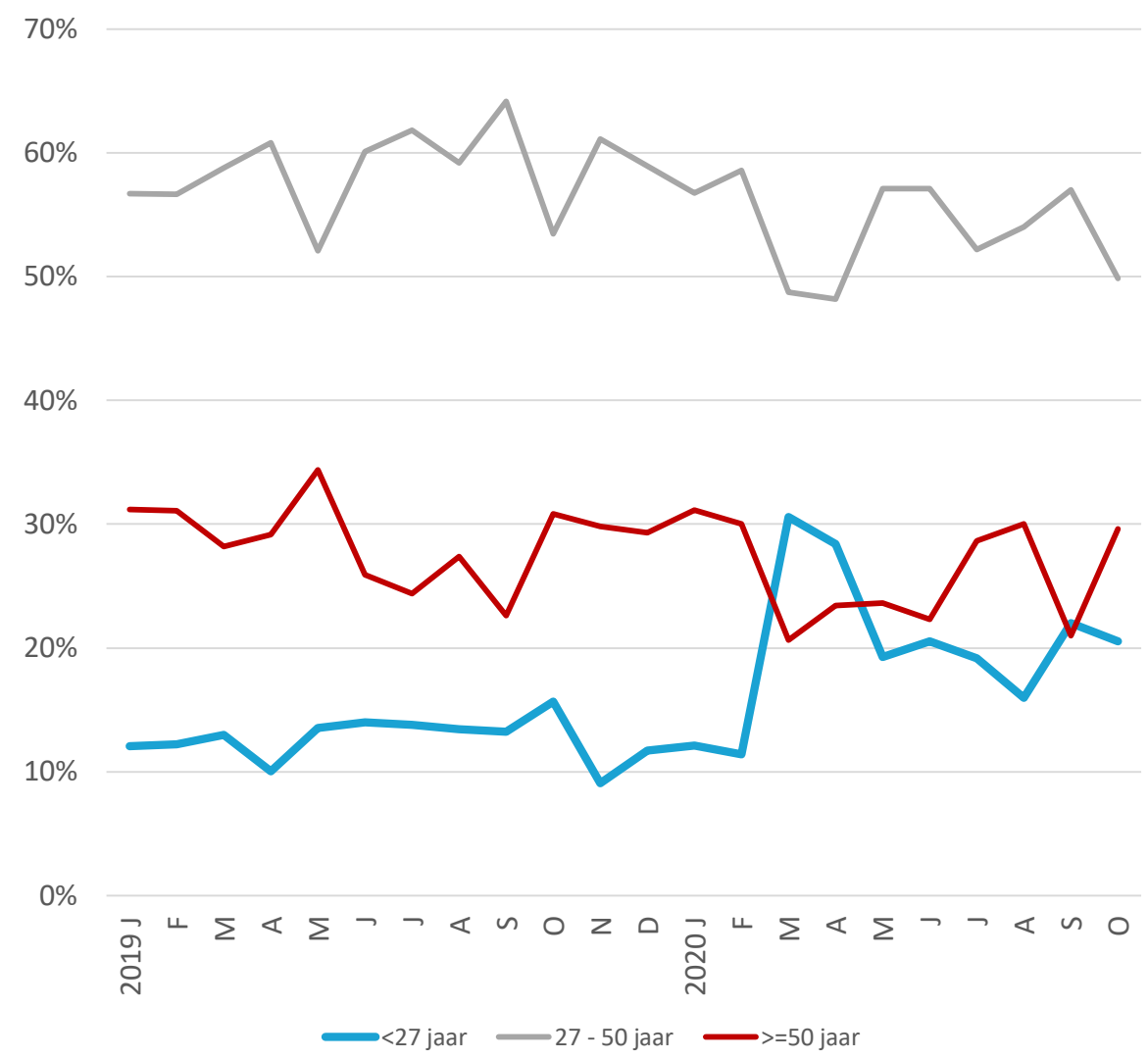

Bron: ArbeidsmarktInZicht



update



Nieuwe online vacatures ZHZ - totaal

Aantal nieuwe online vacatures per week ZHZ

In week 49 (30 november t/m 6 december 2020) verschenen er voor de regio Zuid-Holland Zuid 376 nieuwe vacatures online. Dat aantal ligt ongeveer op het niveau van week 10 (2 t/m 8 maart 2020, net voor de invoering van de eerste maatregelen).

Het aantal vacatures in de regio liet na de invoering van de eerste coronamaatregelen een daling zien. In week 20 was het aantal nieuwe online vacatures bijna gehalveerd ten opzichte van week 10. Na week 20 zien we, met de versoepeling van verschillende maatregelen, weer een stijging van het aantal nieuwe online vacatures. Tussen week 25 en week 33 is de trend licht dalend, mogelijk deels veroorzaakt door de (aankomende) zomervakantie. Vanaf week 34 zet echter een duidelijke stijging van het aantal nieuwe online vacatures in. Vanaf week 40 schommelt het aantal nieuwe online vacatures in de regio tussen 370 en 460 per week. Met alle nieuwe maatregelen per 15 december jl. is de verwachting dat het aantal nieuwe online vacatures in de komende periode opnieuw zal dalen.

Het totaal aantal vacatures is een indicator voor de stand van de werkgelegenheid. De nieuwe online vacatures laten echter maar een deel van het beeld zien. Veel vacatures zouden niet meer (online) geplaatst worden, maar 'achter de schermen' worden ingevuld.

Ontwikkeling aantal nieuwe online vacatures per week (Zuid-Holland Zuid)

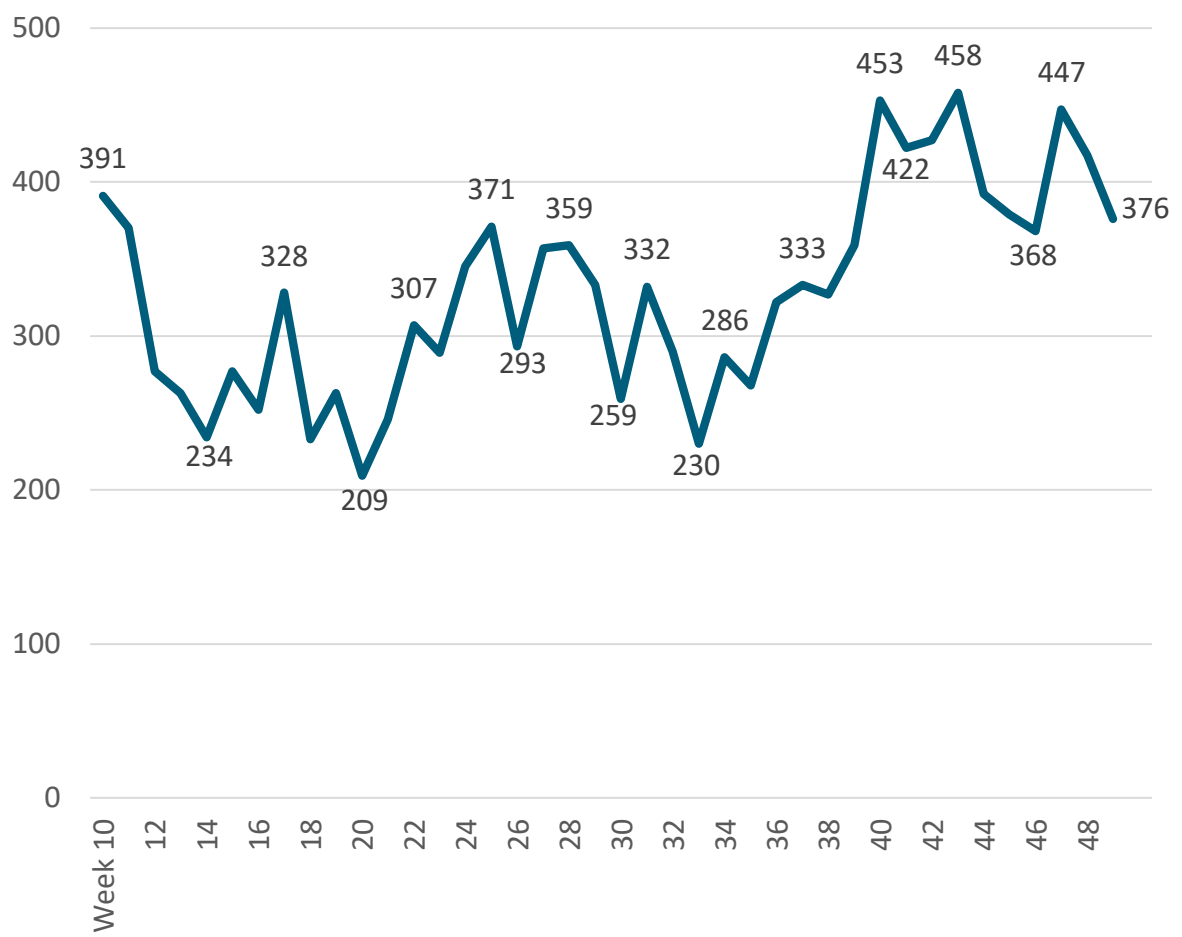

Bron: ArbeidsmarktInZicht/Textkernel

Nieuwe online vacatures per week Zuid-Holland Zuid

	Week 10	Week 20	Week 30	Week 40	Week 49
Alblasserdam	21	16	12	24	15
Dordrecht	147	57	87	130	114
Gorinchem	54	34	36	67	42
Hardinxveld-Giessendam	10	4	12	8	5
Hendrik-Ido-Ambacht	15	5	8	18	9
Hoeksche Waard	46	28	36	79	87
Molenlanden	30	8	18	30	25
Papendrecht	20	18	13	22	18
Sliedrecht	26	9	15	27	27
Zwijndrecht	22	30	22	48	34
Totaal	391	209	259	453	376



update



Nieuwe online vacatures ZHZ - naar sector

Aantal nieuwe online vacatures per week naar sector in Zuid-Holland Zuid

De meeste nieuwe online vacatures in de regio betreffen functies in de sectoren Handel en Financiële & zakelijke dienstverlening. Het aantal vacatures dat in de verschillende sectoren online verschijnt, fluctueert sterk van week tot week. In week 47 zien we een opvallende piek (91 nieuwe online vacatures) in de sector Zorg en welzijn.

Het aantal vacatures in de sector Horeca is in de eerste weken na de eerste gedwongen sluiting duidelijk gedaald. Vanaf 1 juni (week 23) heeft de horeca de deuren weer geopend. Dit heeft vooralsnog niet geleid tot een sterke stijging van het aantal vacatures in deze sector. Nu de horeca sinds 14 oktober 2020 voor de tweede keer de deuren voor onbepaalde tijd heeft moeten sluiten, is de verwachting niet dat het aantal vacatures in deze sector in de komende periode toe zal nemen. Hetzelfde geldt voor vacatures bij niet-essentiële winkels, contactberoepen en de cultuur-, recreatie- en sportsector, nu ook zij met ingang van 15 december jl. voor onbepaalde tijd gesloten zijn.

Nieuwe online vacatures per week naar sector Zuid-Holland Zuid

	Week				
	10	20	30	40	49
Handel	58	45	41	86	62
Fin. en zakelijke dienstverl.	60	31	49	80	69
Zorg en welzijn	48	23	38	35	47
Industrie	38	14	12	19	30
Bouwnijverheid	21	2	8	17	18
Vervoer en opslag	13	7	7	14	7
Horeca	29	9	5	1	2
Overig/onbekend	124	78	99	201	141
Totaal	391	209	259	453	376

Ontwikkeling aantal nieuwe online vacatures per week naar sector (ZHZ)

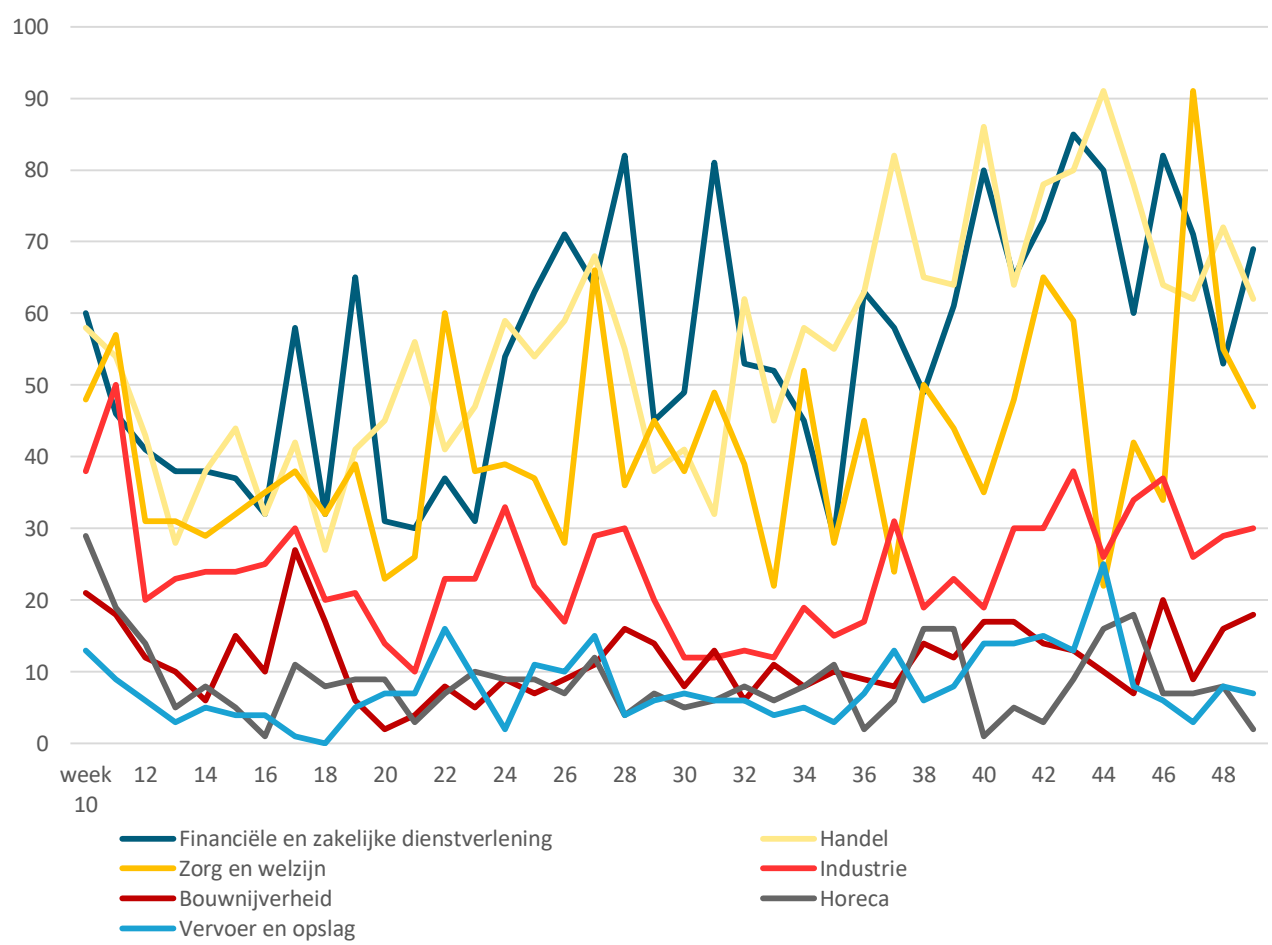

Bron: ArbeidsmarktInZicht/Textkernel



update



Nieuwe online vacatures ZHZ vergeleken

Nieuwe online vacatures per 1.000 personen potentiële beroepsbevolking

In week 49 (30 november t/m 6 december 2020) verschenen er in de regio Zuid-Holland Zuid 1,11 nieuwe vacatures per 1.000 personen potentiële beroepsbevolking online. Hiermee komt het aanbod aan nieuwe online vacatures in de regio per 1.000 personen potentiële beroepsbevolking in week 49, zoals gebruikelijk, iets lager uit dan in de gehele provincie Zuid-Holland (1,23) en de Metropoolregio Rotterdam en Den-Haag (MRDH; 1,31).

Hierbij past opnieuw de kanttekening dat de nieuwe online vacatures maar een deel van het vacaturebeeld laten zien.

Het effect van Corona op de nieuwe online vacaturemarkt in de regio Zuid-Holland Zuid wijkt niet af van het beeld in de provincie Zuid-Holland en de MRDH. De ontwikkelingen sinds week 10 volgen eenzelfde patroon.

Ontwikkeling aantal nieuwe online vacatures per 1.000 personen potentiële beroepsbevolking

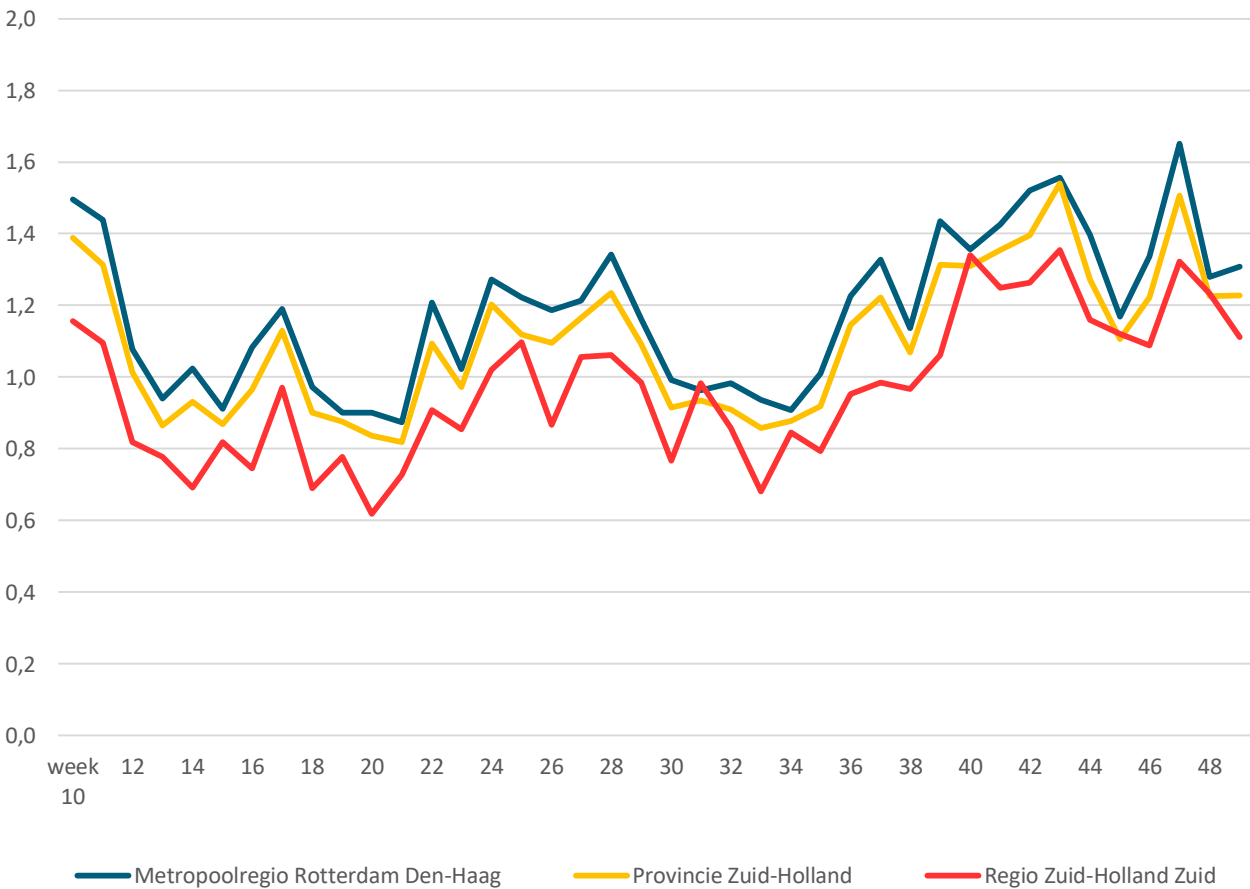

Nieuwe online vacatures per week MRDH, Zuid-Holland en Zuid-Holland Zuid

	Week				
	10	20	30	40	49
MRDH	2.656	1.600	1.761	2.408	2.321
Prov. Zuid-Holland	3.819	2.301	2.517	3.606	3.379
Regio Zuid-Holland Zuid	391	209	259	453	376

Bron: ArbeidsmarktInZicht/Textkernel en CBS, bewerking OCD



update



Bijstandsuitkeringen Zuid-Holland Zuid

In maart 2020 werden diverse maatregelen ingevoerd om verspreiding van het coronavirus tegen te gaan. Tot dat moment was het aantal bijstandsuitkeringen in de regio Zuid-Holland Zuid al geruime tijd gestaag aan het dalen. Met de invoer van de maatregelen zien we dat aan deze daling abrupt een einde komt. Tussen 1 maart en 1 april 2020 nam het aantal bijstandsuitkeringen in de regio met meer dan 200 uitkeringen toe. Tussen 1 april en 1 mei 2020 zien we opnieuw een stijging met meer dan 100 uitkeringen. Daarna vlakt de stijging van het aantal bijstandsuitkeringen steeds verder af. Tussen 1 augustus en 1 september zien we weer een lichte daling. Na 1 september is het aantal bijstandsuitkeringen in de regio vrij stabiel gebleven. Op 1 december 2020 telde de regio 8.253 lopende bijstandsuitkeringen.

De verwachting is dat het aantal bijstandsuitkeringen in de regio verder zal stijgen, wanneer het ontslagen werknemers met korte WW-rechten niet (snel genoeg) lukt om weer werk te vinden. Het aantal bijstandsuitkeringen is hiermee een goede indicator voor de stand op de arbeidsmarkt.

Bijstandsuitkeringen ZHZ - absoluut

Totaalaantal bijstandsuitkeringen per eerste van de maand (Zuid-Holland Zuid)

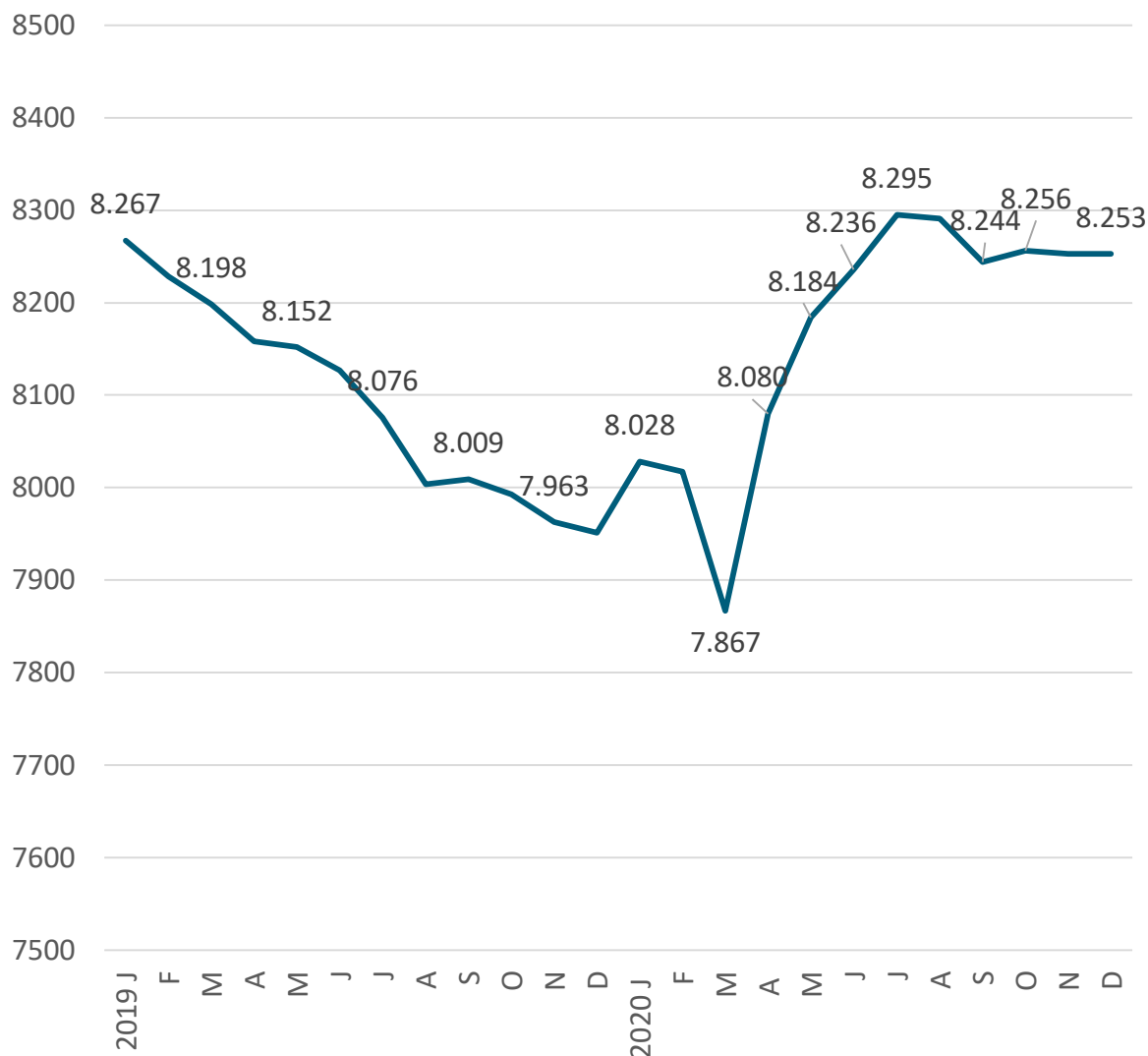

Bron: SDD, Avres, gemeente Hoeksche Waard

Absoluut aantal bijstandsuitkeringen per gemeente

	2020				
	1 Mrt	1 Mei	1 Juli	1 Sept	1 Dec
Alblasserdam	311	327	338	329	323
Dordrecht	3.526	3672	3.700	3.663	3.646
Gorinchem	761	767	781	784	796
Hardinxveld-Giessendam	133	143	146	141	144
Hendrik-Ido-Ambacht	302	316	325	326	323
Hoeksche Waard	753	779	787	783	772
Molenlanden	285	291	297	294	299
Papendrecht	431	457	472	469	471
Sliedrecht	405	435	440	450	449
Zwijndrecht	960	997	1.009	1.005	1.030
Totaal Zuid-Holland Zuid	7.867	8.184	8.295	8.244	8.253



update

Bijstandsuitkeringen ZHZ - relatief



Bijstandsuitkeringen per 1.000 inwoners

Wanneer we naar het aantal bijstandsuitkeringen per 1.000 inwoners kijken, valt op dat er duidelijke verschillen zijn en blijven tussen de gemeenten in Zuid-Holland Zuid. De gemeente Dordrecht heeft met bijna 31 bijstandsuitkeringen per 1.000 inwoners zowel absoluut als relatief de meeste bijstandsklanten. De gemeente Molenlanden heeft met nog geen 7 bijstandsuitkeringen per 1.000 inwoners relatief de minste bijstandsklanten. Ook Hardinxveld-Giessendam, Hoeksche Waard en Hendrik-Ido-Ambacht tellen relatief weinig bijstandsklanten. Omdat de figuur hiernaast aantallen bijstandsuitkeringen per 1.000 inwoners toont, is de ontwikkeling sinds de uitbraak van de Coronacrisis hierin niet heel duidelijk zichtbaar.

Aantal bijstandsuitkeringen per 1.000 inwoners/gemeente (Zuid-Holland Zuid)

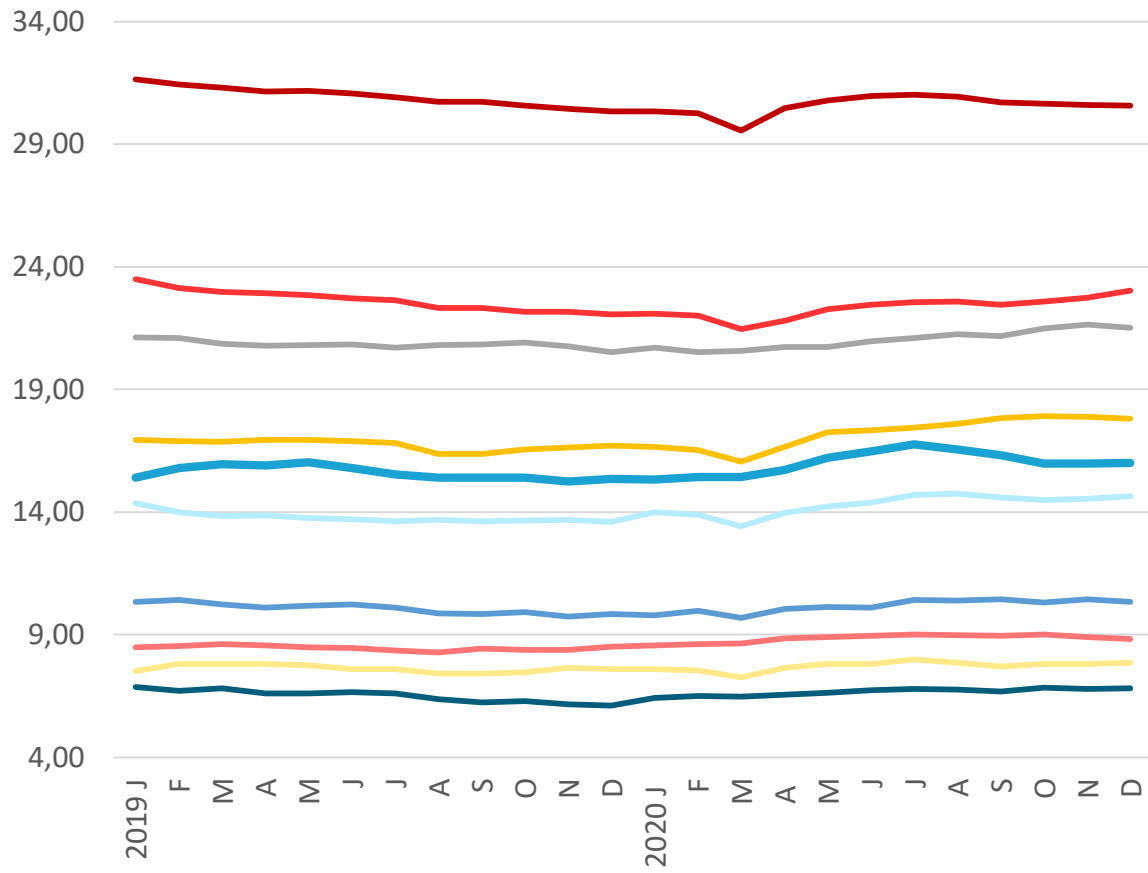

Bijstandsuitkeringen per 1.000 inw./gemeente

	2020				
	1 Mrt	1 Mei	1 Juli	1 Sept	1 Dec
Alblasserdam	15,4	16,2	16,8	16,3	16,0
Dordrecht	29,6	30,8	31,0	30,7	30,6
Gorinchem	20,6	20,7	21,1	21,2	21,5
Hardinxveld-Giessendam	7,3	7,8	8,0	7,7	7,9
Hendrik-Ido-Ambacht	9,7	10,1	10,4	10,4	10,4
Hoeksche Waard	8,7	8,9	9,0	9,0	8,8
Molenlanden	6,5	6,6	6,8	6,7	6,8
Papendrecht	13,4	14,2	14,7	14,6	14,7
Sliedrecht	16,1	17,3	17,4	17,8	17,8
Zwijndrecht	21,5	22,3	22,6	22,5	23,0
Totaal Zuid-Holland Zuid	17,1	17,8	18,0	17,9	18,0

- Alblasserdam
- Dordrecht
- Gorinchem
- Hardinxveld-Giessendam
- Hendrik-Ido-Ambacht
- Hoeksche Waard
- Molenlanden
- Papendrecht
- Sliedrecht
- Zwijndrecht

Bron: SDD, Avres, gemeente Hoeksche Waard & CBS



Toekenningen NOW 1.0 Zuid-Holland Zuid

Om werkenden en werkgevers te helpen door de moeilijke coronatijd heen te komen, presenteerde het kabinet op 17 maart 2020 een eerste 'noodpakket banen en economie'. Inmiddels is dit pakket opgevolgd door het 'noodpakket 2.0' en werd op 28 augustus jl. het (derde) 'steun- en herstelpakket voor economie en arbeidsmarkt' gepresenteerd.

Ondernemers met personeel die gedurende drie maanden minimaal 20% omzetverlies verwachtten, konden binnen het eerste noodpakket een aanvraag indienen voor de Tijdelijke Noodmaatregel Overbrugging Werkgelegenheid (NOW). Hiermee bood de overheid voor de maanden maart t/m mei een tegemoetkoming in de loonkosten, zodat zoveel mogelijk werknemers in dienst konden blijven. In de regio Zuid-Holland Zuid is de eerste NOW-regeling 3.367 keer toegekend. Inmiddels heeft de regeling een vervolg gekregen met NOW 2.0 (periode juni t/m september 2020) en NOW 3.0 (vanaf 1 oktober 2020).

Landelijk werd 94% van de aanvragen voor de eerste NOW-regeling toegekend. Regionale cijfers hierover zijn niet beschikbaar, maar er is geen aanleiding om te veronderstellen dat dit in de regio Zuid-Holland Zuid anders ligt.

Aantal toekenningen NOW 1.0-regeling per gemeente; eindstand

Alblasserdam	206
Dordrecht	825
Gorinchem	359
Hardinxveld-Giessendam	141
Hendrik-Ido-Ambacht	218
Hoeksche Waard	612
Molenlanden	273
Papendrecht	186
Sliedrecht	193
Zwijndrecht	354
Totaal Zuid-Holland Zuid	3.367

Toekenningen NOW 1.0 ZHZ - absoluut



Toekenningen NOW 1.0-regeling per gemeente (Zuid-Holland Zuid; eindstand)

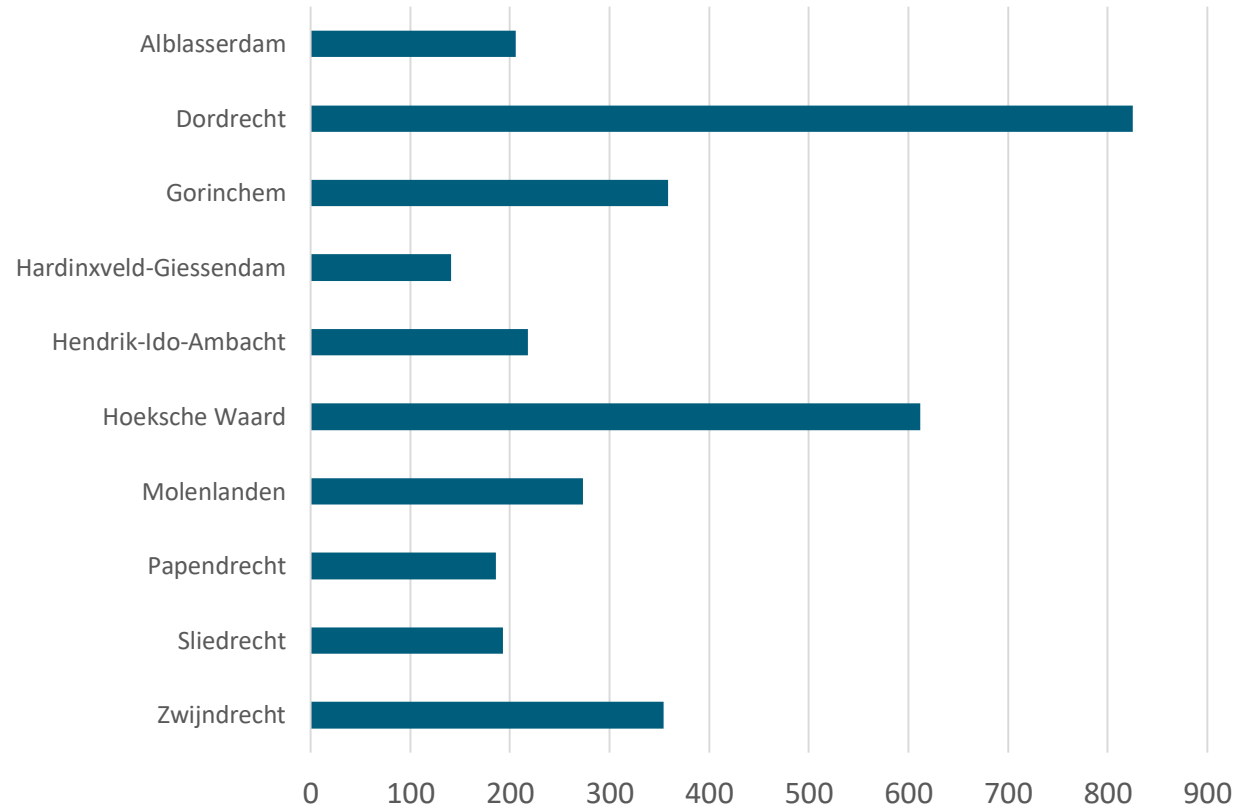

Bron: UWV



Toekenningen NOW 1.0-regeling als aandeel van het aantal vestigingen

Wanneer we kijken naar het aantal toekenningen van de NOW 1.0-regeling als aandeel van het aantal vestigingen van bedrijven en instellingen met twee of meer werkzame personen, zien we dat niet overal in de regio evenveel gebruik gemaakt is van de regeling. Gemiddeld kreeg in Zuid-Holland Zuid 26,2% van de bedrijven en instellingen met twee of meer werkzame personen de eerste NOW-regeling toegekend. Het grootste gebruik van de regeling zien we in Hendrik-Ido-Ambacht (33,6%) en Alblasserdam (33,4% van de bedrijven en instellingen met twee of meer werkzame personen). In Molenlanden werd met 18,2% het minst gebruik gemaakt van de NOW 1.0-regeling.

Toekenningen NOW 1.0-regeling als aandeel van aantal vestigingen met 2+ werkzame personen; eindstand

	Vestigingen 2+ werkzame personen per 1-1-'19	Aandeel gebruik NOW 1.0
Alblasserdam	616	33,4%
Dordrecht	2.985	27,6%
Gorinchem	1.252	28,7%
Hardinxveld-Giessendam	520	27,1%
Hendrik-Ido-Ambacht	648	33,6%
Hoeksche Waard	2.709	22,6%
Molenlanden	1.503	18,2%
Papendrecht	703	26,5%
Sliedrecht	706	27,3%
Zwijndrecht	1.213	29,2%
Totaal Zuid-Holland Zuid	12.855	26,2%

Toekenningen NOW 1.0 ZHZ - relatief

Toekenningen NOW 1.0-regeling als aandeel van het aantal vestigingen van bedrijven en instellingen met twee of meer werkzame personen (Zuid-Holland Zuid; eindstand)

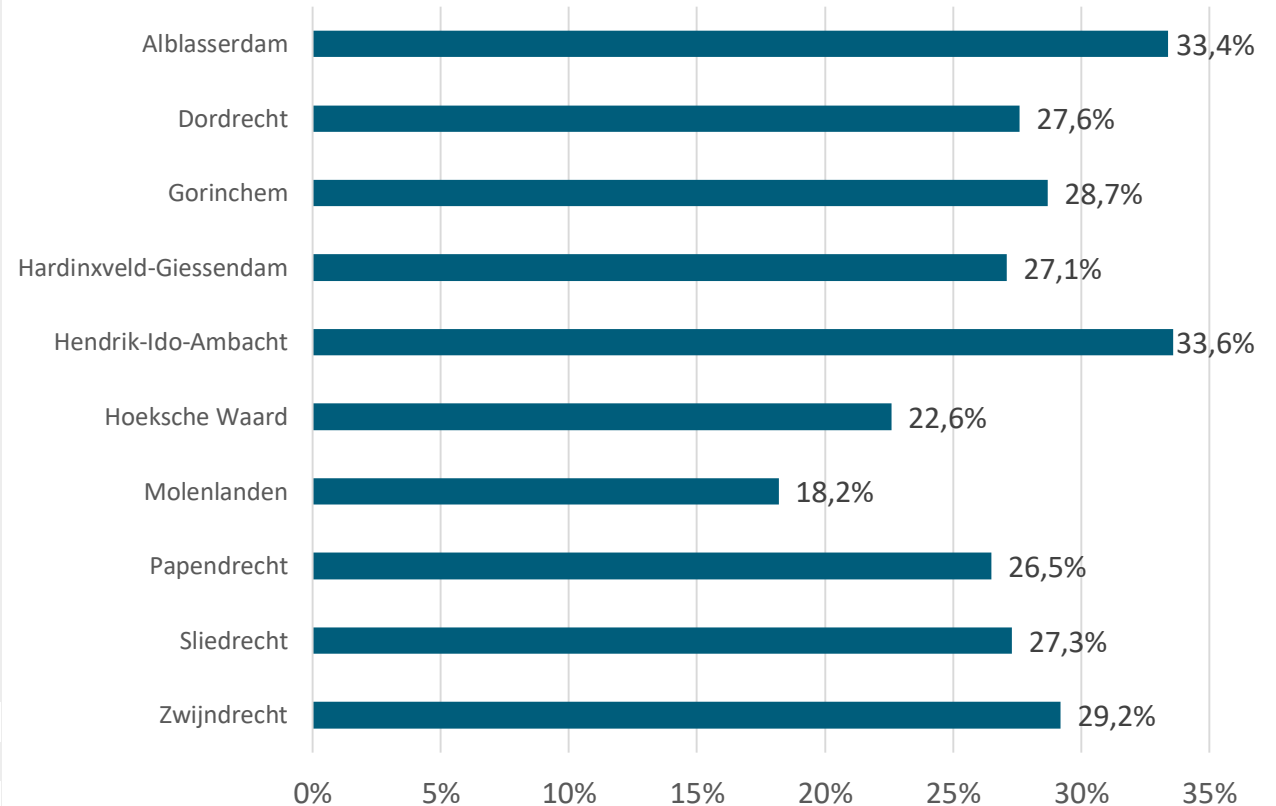

Bron: UWV, Bedrijven- en instellingenregister MRDH/Drechtsteden en LISA



Toekenningen NOW 1.0 ZHZ vergeleken

Toekenningen NOW 1.0-regeling ZHZ, Nederland en arbeidsmarktregio's

Landelijk heeft 29,7% van de bedrijven en instellingen met twee of meer werkzame personen gebruik gemaakt van de eerste NOW-regeling. In de regio Zuid-Holland Zuid lag dit aandeel met 26,2% iets lager. Ook in vergelijking met de nabijgelegen arbeidsmarktregio's Rijnmond (29,8%), Zuid-Holland Centraal (30,7%) en West-Brabant (31,3%) werd in Zuid-Holland Zuid iets minder vaak van de regeling gebruik gemaakt. Vooral in de arbeidsmarktregio Gorinchem (Gorinchem, Molenlanden en Vijfheerenlanden) is het aantal NOW-toekenningen (19,4%) relatief laag. Dit geldt, zoals we eerder zagen, niet voor de gemeente Gorinchem (28,7%).

Toekenningen NOW1.0-regeling als aandeel van het aantal vestigingen van bedrijven en instellingen met twee of meer werkzame personen (eindstand)

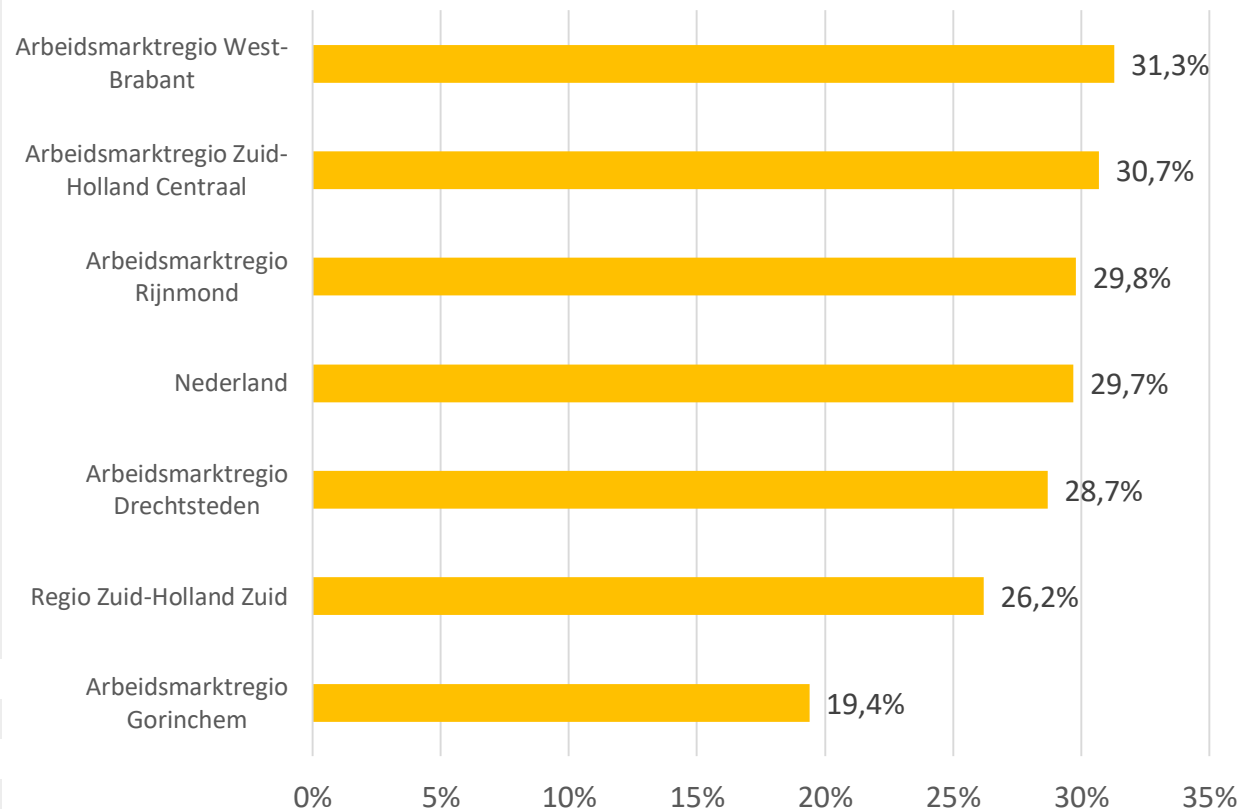

Bron: UWV, Bedrijven- en instellingenregister MRDH/Drechtsteden en LISA

Toekenningen NOW 1.0-regeling als aandeel van aantal vestigingen met 2+ werkzame personen; eindstand

	Vestigingen 2+ werkzame personen per 1-1-'19	Aandeel
Arbeidsmarktregio Drechtsteden	7.391	28,7%
Arbeidsmarktregio Gorinchem	4.379	19,4%
Arbeidsmarktregio Rijnmond	35.318	29,8%
Arbeidsmarktregio West-Brabant	18.033	31,3%
Arbeidsmarktregio Zuid-Holland Centraal	7.759	30,7%
Regio Zuid-Holland Zuid	12.855	26,2%
Nederland	468.979	29,7%



Toekenningen NOW 1.0 NL - naar sector

Toekenningen NOW 1.0-regeling naar sector; bedrijven en betrokken werknemers (Nederland, eindstand)

Toekenningen NOW 1.0-regeling naar sector in Nederland

Landelijk werd de eerste NOW-regeling aan bijna 140.000 bedrijven toegekend. Het ging daarbij om meer dan 2,6 miljoen betrokken werknemers.

Vooral veel bedrijven in de sectoren Detailhandel (18,0%), Horeca & catering (18,0%) en Overige commerciële dienstverlening (17,8%) hebben van de eerste NOW-regeling gebruik gemaakt. 11,8% van de toegekende NOW 1.0-regelingen betrof bedrijven uit de sector Zorg & welzijn, 9,7% uit de sector Metaalindustrie, installatie & voertuigen en 9,1% uit de sector Groothandel.

Kijken we naar het aantal betrokken medewerkers bij de aanvragen, dan springen vooral de sectoren Overige commerciële dienstverlening, Uitzendbedrijven en Horeca & Catering eruit, met ca. 400.000 betrokken medewerkers per sector.

Vooral kleine bedrijven hebben gebruik gemaakt van de eerste NOW-regeling. Twee derde deel (67%) van de landelijke NOW 1.0-toekenningen betrof werkgevers met minder dan 10 werknemers.

Gemiddeld gaven aanvragers een omzetverlies op van 65%. Met name de sectoren Horeca & catering (80%) en Cultuur (76%) gaven een aanzienlijk hoger gemiddeld omzetverlies op.

Aantal bedrijven Aandeel bedrijven Aantal betrokken werknemers

	Aantal bedrijven	Aandeel bedrijven	Aantal betrokken werknemers
Detailhandel	25.141	18,0%	251.181
Horeca en catering	25.071	18,0%	387.617
Overige commerciële dienstverlening	24.825	17,8%	409.476
Zorg en welzijn	16.461	11,8%	187.574
Metaalindustrie, installatie, voertuigen	13.516	9,7%	297.890
Groothandel	12.618	9,1%	215.506
Vervoer en Logistiek	4.621	3,3%	182.920
Overige industrie	4.321	3,1%	74.745
Uitzendbedrijven	2.648	1,9%	398.902
Bouw	2.252	1,6%	32.730
Landbouw, groenvoorziening, visserij	2.089	1,5%	28.556
Cultuur	1.925	1,4%	40.729
Voeding- en genotmiddelenindustrie	1.700	1,2%	47.963
Schoonmaak	1.283	0,9%	44.250
Chemische industrie	681	0,5%	28.677
Overig/onbekend	247	0,2%	24.325
Totaal	139.399	100%	2.653.041

Bron: UWV



update



Toekenningen NOW 2.0 ZHZ - absoluut

Toekenningen NOW 2.0 Zuid-Holland Zuid

Met ingang van 6 juli 2020 is de eerste NOW-regeling opgevolgd door NOW 2.0. NOW 2.0 kon t/m 31 augustus 2020 worden aangevraagd. De tweede NOW-regeling komt in grote lijnen overeen met de eerdere regeling, maar kent wat aanvullende voorwaarden. Zo is het subsidietijdvak verlengd van drie naar vier maanden (juni t/m september 2020) en zijn er restricties wat betreft bijvoorbeeld winstuitkeringen en bonussen.

In de regio Zuid-Holland Zuid werd de tweede NOW-regeling 1.509 keer toegekend, waarvan 364 keer in Dordrecht en 253 keer in de gemeente Hoeksche Waard. Daarmee werd op de NOW 2.0-regeling aanzienlijk minder vaak een beroep gedaan dan op de NOW 1.0 (3.367 toekenningen).

Landelijk werd 97% van de aanvragen voor de NOW 2.0-regeling toegekend. Regionale cijfers hierover zijn niet beschikbaar, maar er is geen aanleiding om te veronderstellen dat dit in Zuid-Holland Zuid anders ligt.

Inmiddels is de NOW 2.0-regeling ook weer opgevolgd, ditmaal door NOW 3. NOW 3 is ingegaan per 1 oktober 2020 en zal lopen tot 1 juli 2021.

Toekenningen NOW 2.0-regeling per gemeente (Zuid-Holland Zuid; eindstand)

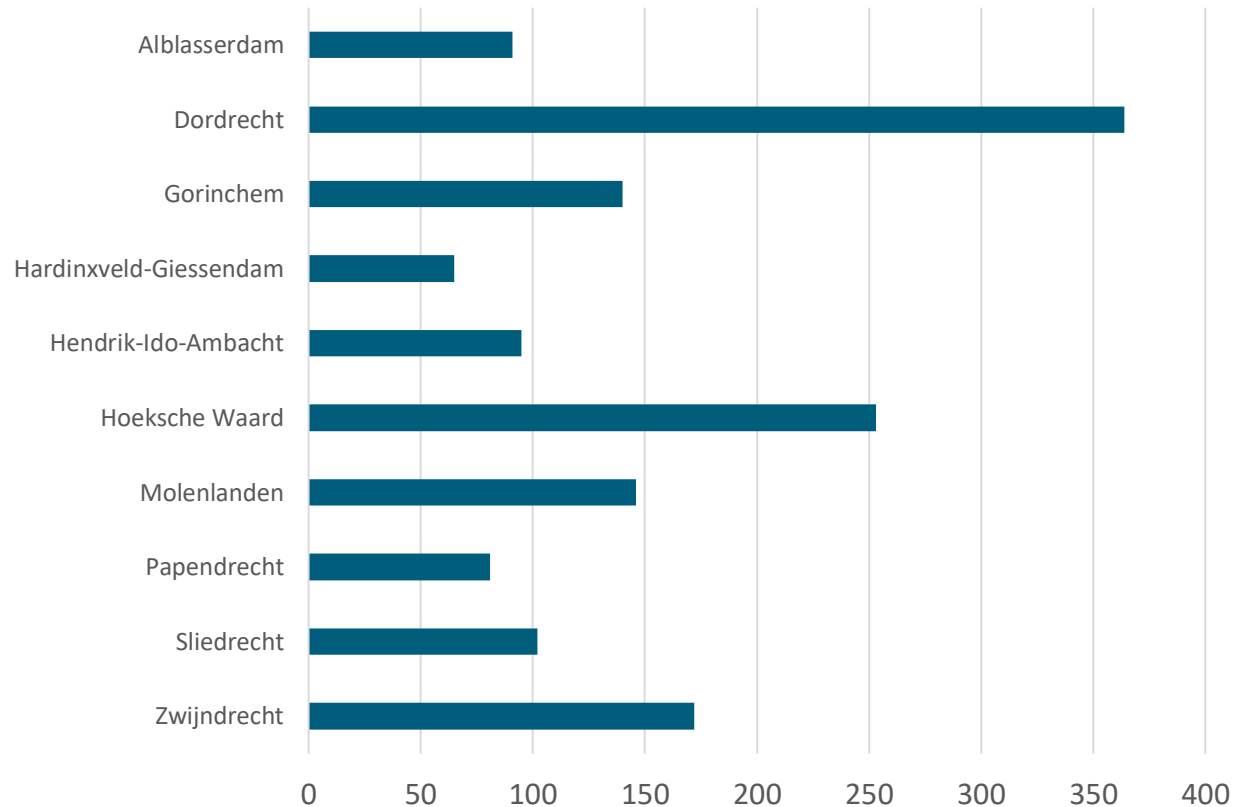

Bron: UWV

Aantal toekenningen NOW 2.0-regeling per gemeente; eindstand

Alblasserdam	91
Dordrecht	364
Gorinchem	140
Hardinxveld-Giessendam	65
Hendrik-Ido-Ambacht	95
Hoeksche Waard	253
Molenlanden	146
Papendrecht	81
Sliedrecht	102
Zwijndrecht	172
Totaal Zuid-Holland Zuid	1.509



update



Toekenningen NOW 2.0

Landelijk werd de tweede NOW-regeling door ruim 65.000 bedrijven aangevraagd en aan iets meer dan 63.000 bedrijven toegekend. Het ging daarbij om meer dan 1,3 miljoen betrokken werknemers.

Waar bij de NOW 1.0 de meeste aanvragen vanuit de sector Detailhandel kwamen, is bij NOW 2.0 Overige commerciële dienstverlening (21,9%) de grootste sector, gevolgd door Horeca & catering (19,9%). 11,4% van de toegekende NOW 2.0-regelingen betrof bedrijven uit de sector Detailhandel, 10,4% uit de sector Metaalindustrie, installatie & voertuigen en 8,9% uit de sector Groothandel en 8,5% uit de sector Zorg & welzijn.

Ook voor de NOW 2.0-regeling geldt dat vooral kleine bedrijven hier gebruik van maken. Bijna twee derde deel (62%) van de landelijke NOW 2.0-toekenningen betrof werkgevers met minder dan 10 werknemers.

Gemiddeld gaven aanvragers van NOW 2.0 een omzetverlies op van 47%. Dit ligt duidelijk lager dan het opgegeven omzetverlies bij NOW 1.0 (65%). Met name de sector Cultuur (62%) gaf een aanzienlijk hoger gemiddeld omzetverlies op.

Toekenningen NOW 2.0 NL – naar sector

Toekenningen NOW 2.0-regeling naar sector (Nederland; eindstand)

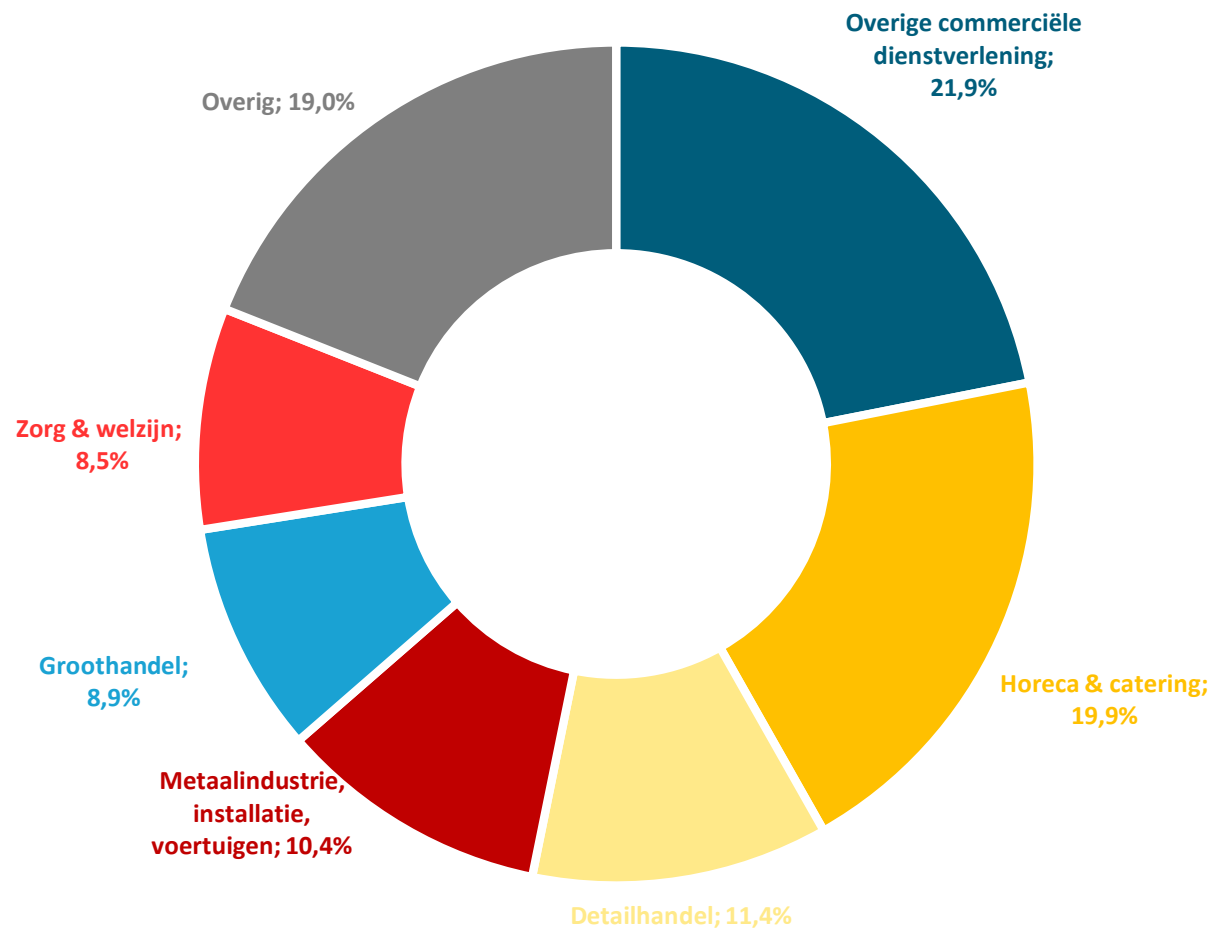

Bron: UWV



Nieuw!



Toekenningen NOW 3 ZHZ - absoluut

Toekenningen NOW 3 Zuid-Holland Zuid

Met ingang van 1 oktober 2020 is de tweede NOW-regeling opgevolgd door NOW 3. NOW 3 kon vanaf 16 november 2020 worden aangevraagd. De derde NOW-regeling komt in grote lijnen overeen met NOW 2.0, maar kent tot 1 juli 2021 drie tijdvakken met aangepaste voorwaarden per tijdvak en o.a. een afbouw in vergoedingspercentages.

In de regio Zuid-Holland Zuid werd de derde NOW-regeling t/m 26 november 2020 384 keer toegekend, waarvan 108 keer in Dordrecht en 71 keer in de gemeente Hoeksche Waard.

Landelijk werd 95% van de aanvragen voor de NOW 3-regeling toegekend. Regionale cijfers hierover zijn niet beschikbaar, maar er is geen aanleiding om te veronderstellen dat dit in Zuid-Holland Zuid anders ligt.

Toekenningen NOW 3-regeling per gemeente (Zuid-Holland Zuid; stand per 26-11-'20)

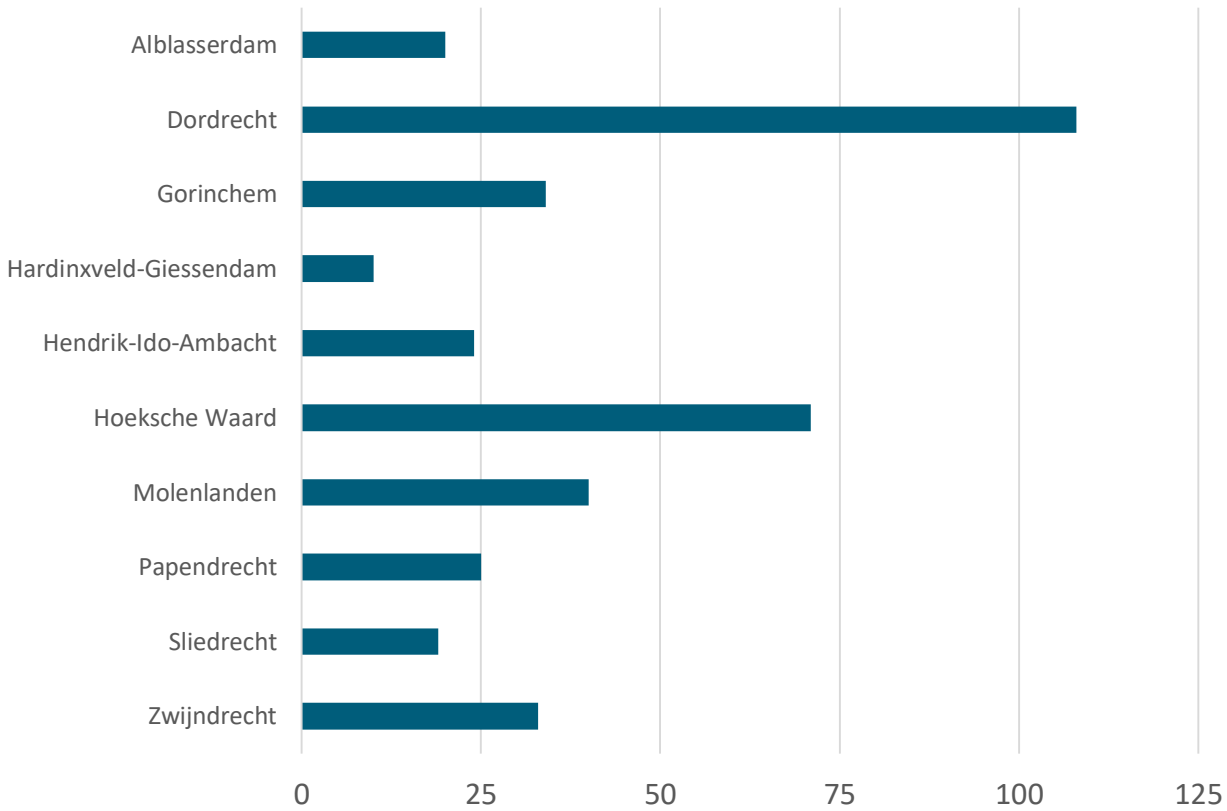

Bron: UWV

Aantal toekenningen NOW 3-regeling per gemeente; stand per 26-11-2020

Alblasserdam	20
Dordrecht	108
Gorinchem	34
Hardinxveld-Giessendam	10
Hendrik-Ido-Ambacht	24
Hoeksche Waard	71
Molenlanden	40
Papendrecht	25
Sliedrecht	19
Zwijndrecht	33
Totaal Zuid-Holland Zuid	384



Nieuw!



Toekenningen NOW 3

Landelijk werd de derde NOW-regeling t/m 26 november 2020 door ruim 22.000 bedrijven aangevraagd en aan bijna 21.000 bedrijven toegekend. Het ging daarbij om ca. 380.000 betrokken werknemers.

Waar bij de NOW 1.0 de meeste aanvragen vanuit de sector Detailhandel kwamen en bij NOW 2.0 de grootste sector Overige commerciële dienstverlening was, is dit bij NOW 3 met afstand de sector Horeca en catering. Bijna de helft van de NOW 3-toekenning (48,5%) betrof deze sector.

Gemiddeld gaven aanvragers van NOW 3 een omzetverlies op van 66,5%. De sectoren Horeca & catering (75%) en Cultuur (70%) gaven een hoger gemiddeld omzetverlies op.

Het zijn nog steeds vooral de kleine bedrijven die gebruik maken van de derde NOW-regeling. 61% van de landelijke NOW 3-toekenningen betrof werkgevers met minder dan 10 werknemers.

Toekenningen NOW 3 NL – naar sector

Toekenningen NOW 3-regeling naar sector (Nederland; stand per 26-11-'20)

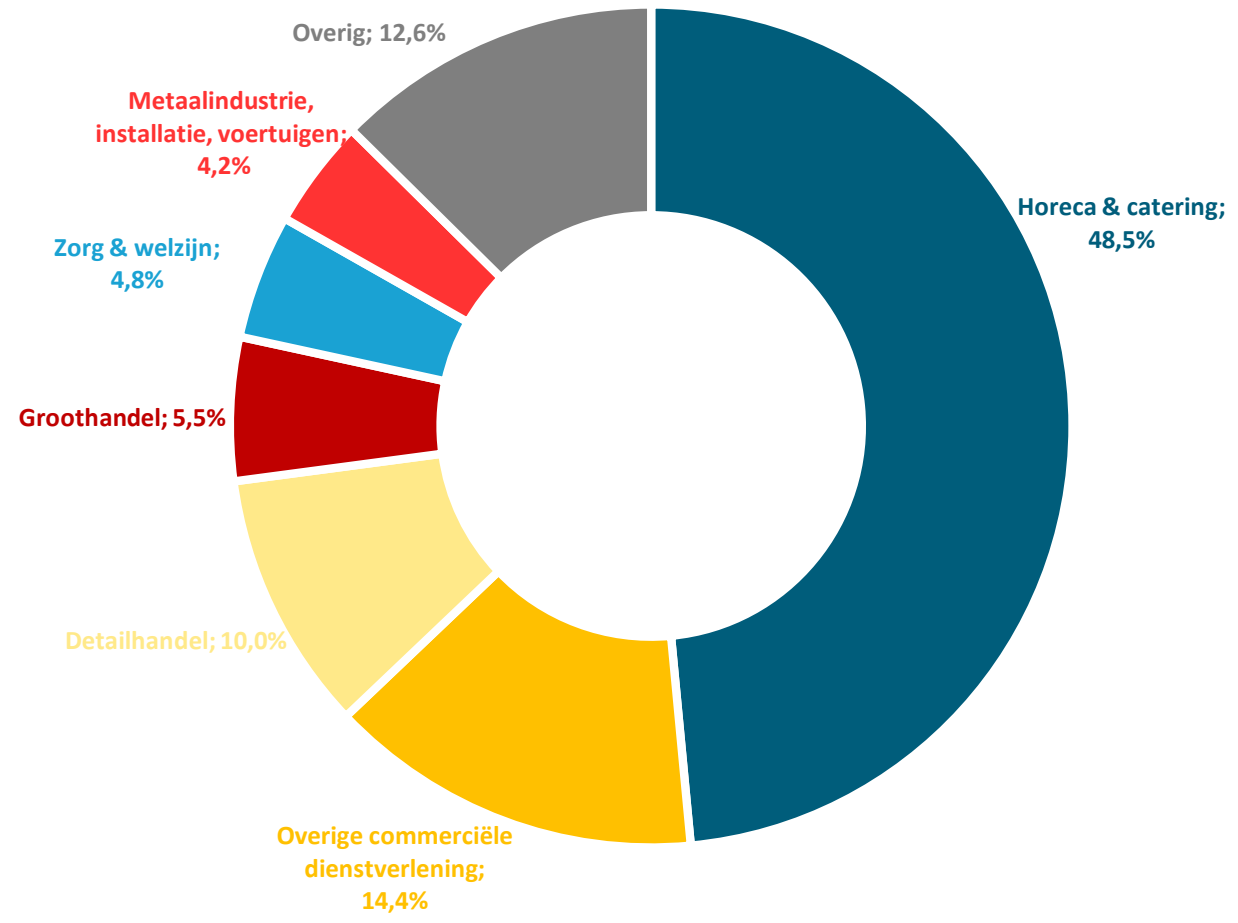

Bron: UWV



Aanvragen Tozo 1-regeling levensonderhoud Zuid-Holland Zuid

De Tijdelijke overbruggingsregeling zelfstandig ondernemers (Tozo) is een van de maatregelen van het kabinet om ondernemers te ondersteunen tijdens de coronacrisis. De regeling is bedoeld voor zelfstandig ondernemers, waaronder zzp'ers. De regeling voorziet in een aanvullende uitkering voor levensonderhoud als het inkomen door de coronacrisis tot onder het sociaal minimum daalt. Daarnaast voorziet de regeling ook in een lening voor bedrijfskapitaal om liquiditeitsproblemen als gevolg van de coronacrisis op te vangen.

De eerste Tozo-regeling voor het levensonderhoud (Tozo 1) had betrekking op de periode maart t/m mei 2020 en kon t/m 31 mei 2020 aangevraagd worden. Tozo-1 werd in de regio Zuid-Holland Zuid door in totaal 6.689 ondernemers aangevraagd.

Aantal aanvragen Tozo-1-regeling levensonderhoud per gemeente, eindstand

	Tozo 1
Alblasserdam	235
Dordrecht	2.375
Gorinchem	644
Hardinxveld-Giessendam	172
Hendrik-Ido-Ambacht	433
Hoeksche Waard	997
Molenlanden	431
Papendrecht	478
Sliedrecht	242
Zwijndrecht	682
Totaal Zuid-Holland Zuid	6.689

Aanvragen Tozo 1 ZHZ

Aanvragen Tozo 1-regeling levensonderhoud per gemeente (Zuid-Holland Zuid, eindstand)

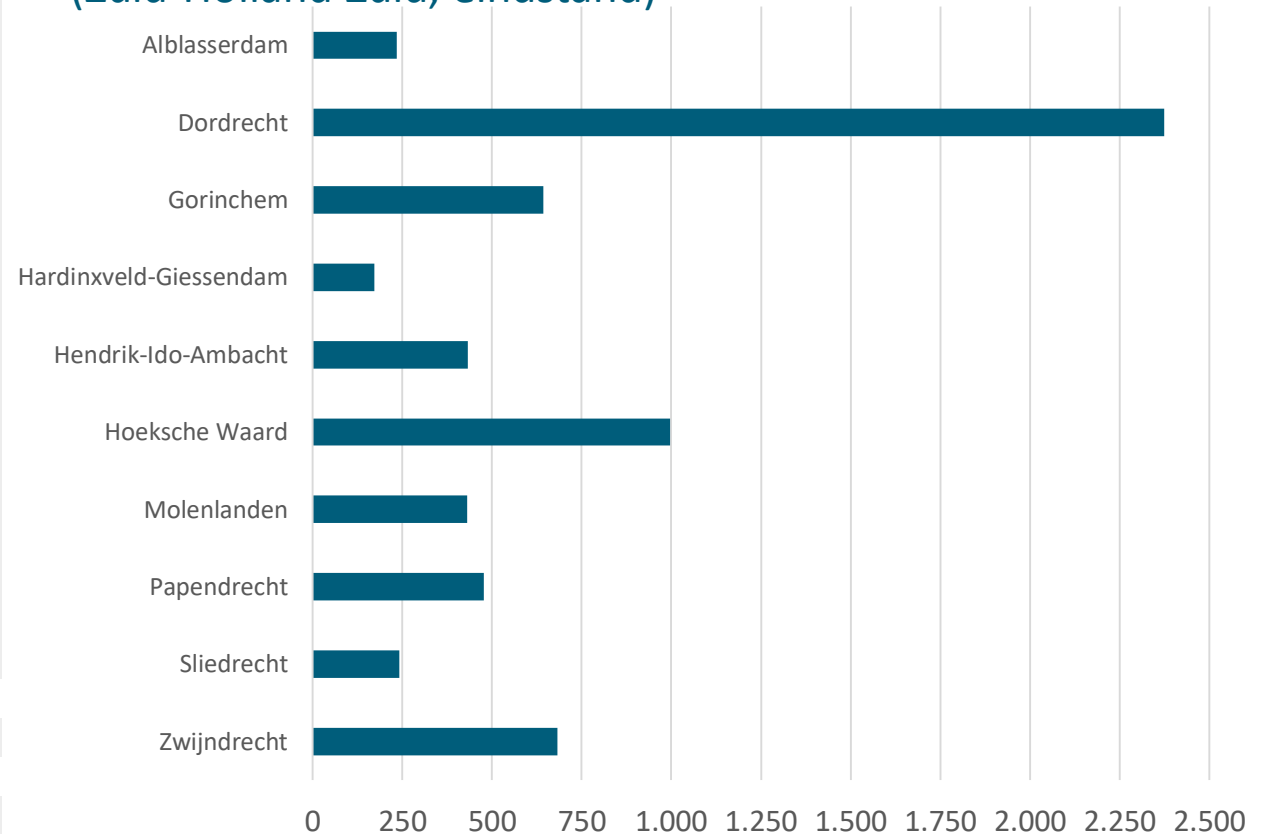

Bron: SDD, Avres, RBZ



Aanvragen Tozo 2-regeling levensonderhoud Zuid-Holland Zuid

Met ingang van juni 2020 is de Tozo-regeling verlengd met de Tozo 2. De Tozo 2 heeft betrekking op de periode juni t/m september 2020. De uitgangspunten zijn in principe hetzelfde als bij Tozo 1, met dat verschil dat voor Tozo 2 een partnerinkomenstoets geldt bij de uitkering levensonderhoud. Vanaf 1 oktober 2020 zal de Tozo 2 opgevolgd worden door de Tozo 3.

Tozo 2 werd in totaal 1.807 keer aangevraagd in de regio Zuid-Holland Zuid.

Op basis van gegevens van Gorinchem, Hoeksche Waard en Molenlanden weten we dat de Tozo 2 bij tussen 85% en 90% van de aanvragen ook daadwerkelijk is toegekend.

Op basis van gegevens van de Drechtsteden weten we dat het overgrote deel van de aanvragen (ca. 75%) een verlenging van de Tozo 1 betreft.

Inmiddels is de Tozo 2 per 1 oktober 2020 opgevolgd door Tozo 3.

Aantal aanvragen Tozo-2-regeling levensonderhoud per gemeente, eindstand

	Tozo 2
Alblasserdam	55
Dordrecht	740
Gorinchem	233
Hardinxveld-Giessendam	36
Hendrik-Ido-Ambacht	90
Hoeksche Waard	194
Molenlanden	115
Papendrecht	111
Sliedrecht	54
Zwijndrecht	179
Totaal Zuid-Holland Zuid	1.807

Aanvragen Tozo 2 ZHZ

Aanvragen Tozo 2-regeling levensonderhoud per gemeente (Zuid-Holland Zuid) eindstand

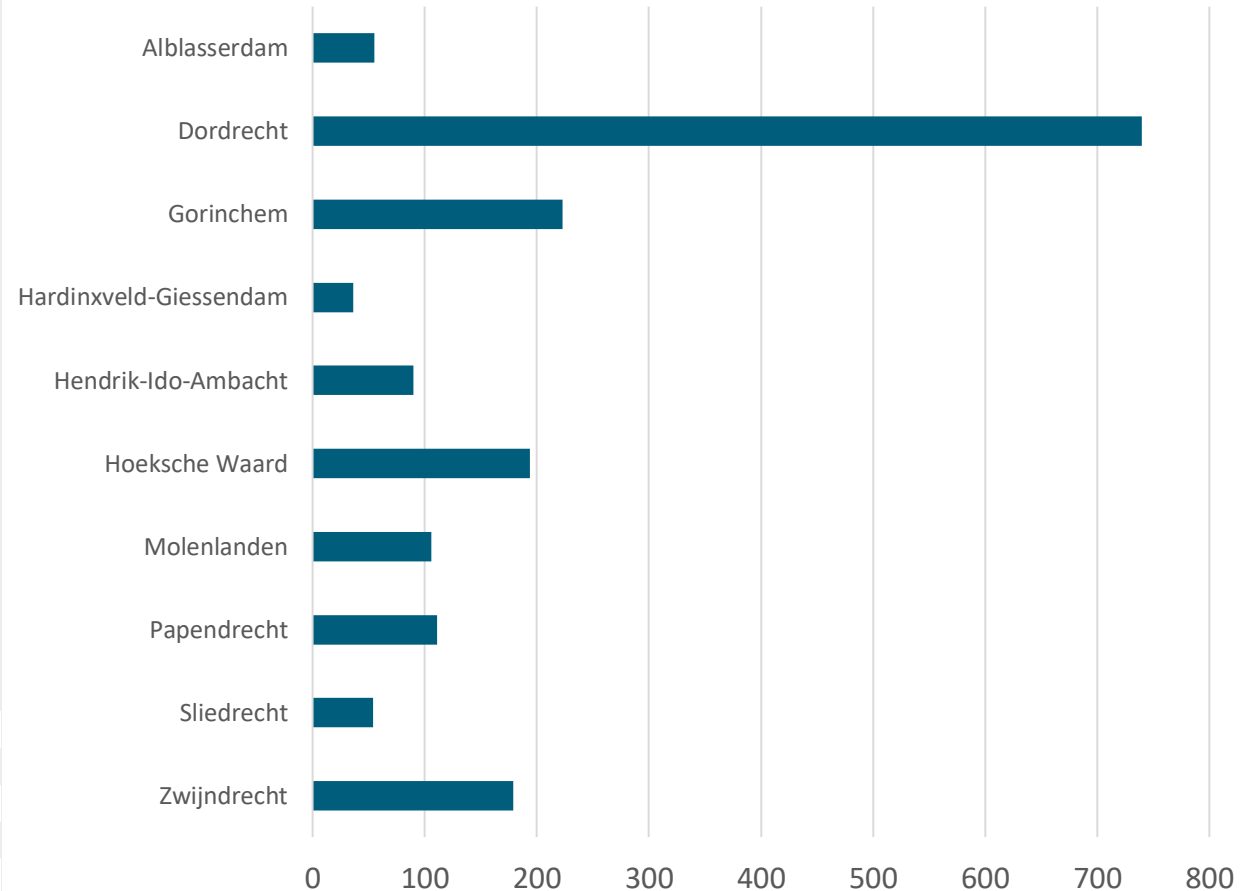

Bron: SDD, Avres, RBZ



update



Aanvragen Tozo 3 ZHZ

Aanvragen Tozo 3-regeling levensonderhoud Zuid-Holland Zuid

Met ingang van oktober 2020 is de Tozo 2-regeling opgevolgd door de Tozo 3. De Tozo 3 heeft betrekking op de periode oktober 2020 t/m juni 2021. De uitgangspunten zijn in principe hetzelfde als bij Tozo 2.

Tozo 3 was begin december 2020 in totaal 1.246 keer aangevraagd in de regio Zuid-Holland Zuid.

Op basis van gegevens van de gemeenten Gorinchem en Molenlanden weten we dat de Tozo 3 bij 96% van de aanvragen ook daadwerkelijk is toegekend.

Op basis van gegevens van de Drechtsteden weten we dat het grootste deel van de aanvragen (ca. 63%) een verlenging van de Tozo 2 betreft.

Aanvragen Tozo 3-regeling levensonderhoud per gemeente (Zuid-Holland Zuid) stand begin december 2020

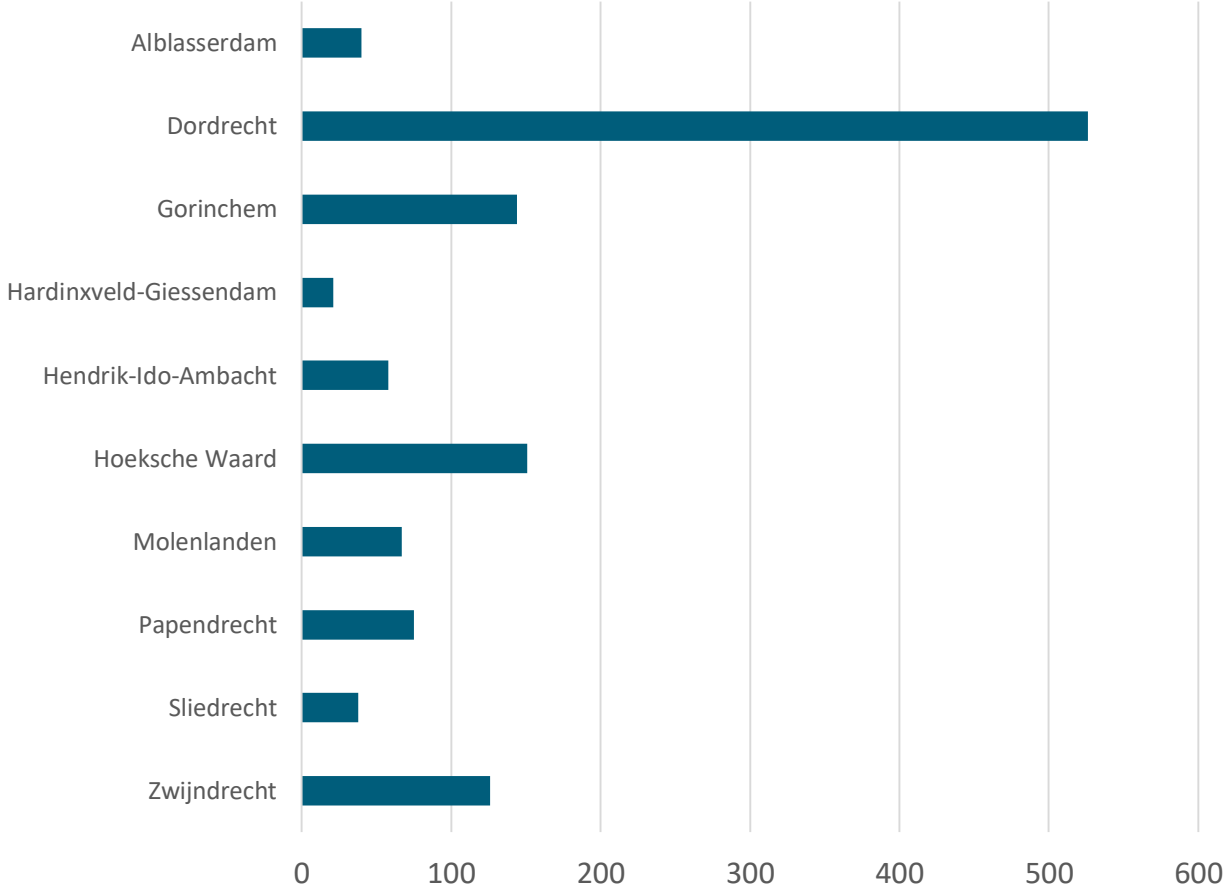

Aantal aanvragen Tozo-3-regeling levensonderhoud per gemeente, stand begin dec. '20

	Tozo 3
Alblasserdam	40
Dordrecht	526
Gorinchem	144
Hardinxveld-Giessendam	21
Hendrik-Ido-Ambacht	58
Hoeksche Waard	151
Molenlanden	67
Papendrecht	75
Sliedrecht	38
Zwijndrecht	126
Totaal Zuid-Holland Zuid	1.246

Bron: SDD, Avres, RBZ



update



Tozo 3 Drechtsteden naar branche

Aanvragen Tozo 3-regeling Drechtsteden naar branche

De Sociale Dienst Drechtsteden heeft bij aanvragen voor Tozo 3 de branche geregistreerd waarin de aanvrager werkzaam is.

De meeste aanvragen betreffen ondernemers in de branche Horeca, toerisme, sport en vrije tijd (21%). 15% van de aanvragen is afkomstig van ondernemers uit de bouw, infra, afbouw en/of schilders, 9% van ondernemers in de retail, handel en/of groothandel, 8% vanuit de zakelijke dienstverlening en 5% vanuit transport en logistiek.

Een derde deel van de aanvragen (32%) is toegedeeld aan de branche 'overig'. Van het overgrote deel van deze ondernemers is de branche waarin zij actief zijn onbekend.

Aantal aanvragen Tozo-3-regeling levensonderhoud Drechtsteden naar branche

Stand begin december 2020

Horeca, toerisme, sport, vrije tijd	187
Bouw, infra, afbouw, schilders	130
Retail, handel, groothandel	82
Zakelijke dienstverlening, administratief, banken, ICT	70
Transport en logistiek	47
Techniek, maritieme maakindustrie, metaal	27
Zorg en welzijn	24
Facilitaire dienstverlening, schoonmaak, beveiliging	18
Productie en industrie	7
Personeelsdiensten, uitzend, detachering, re-integratie	6
Overig	286
Totaal Drechtsteden	884

Aanvragen Tozo 3-regeling Drechtsteden naar branche (stand per 08-12-2020)

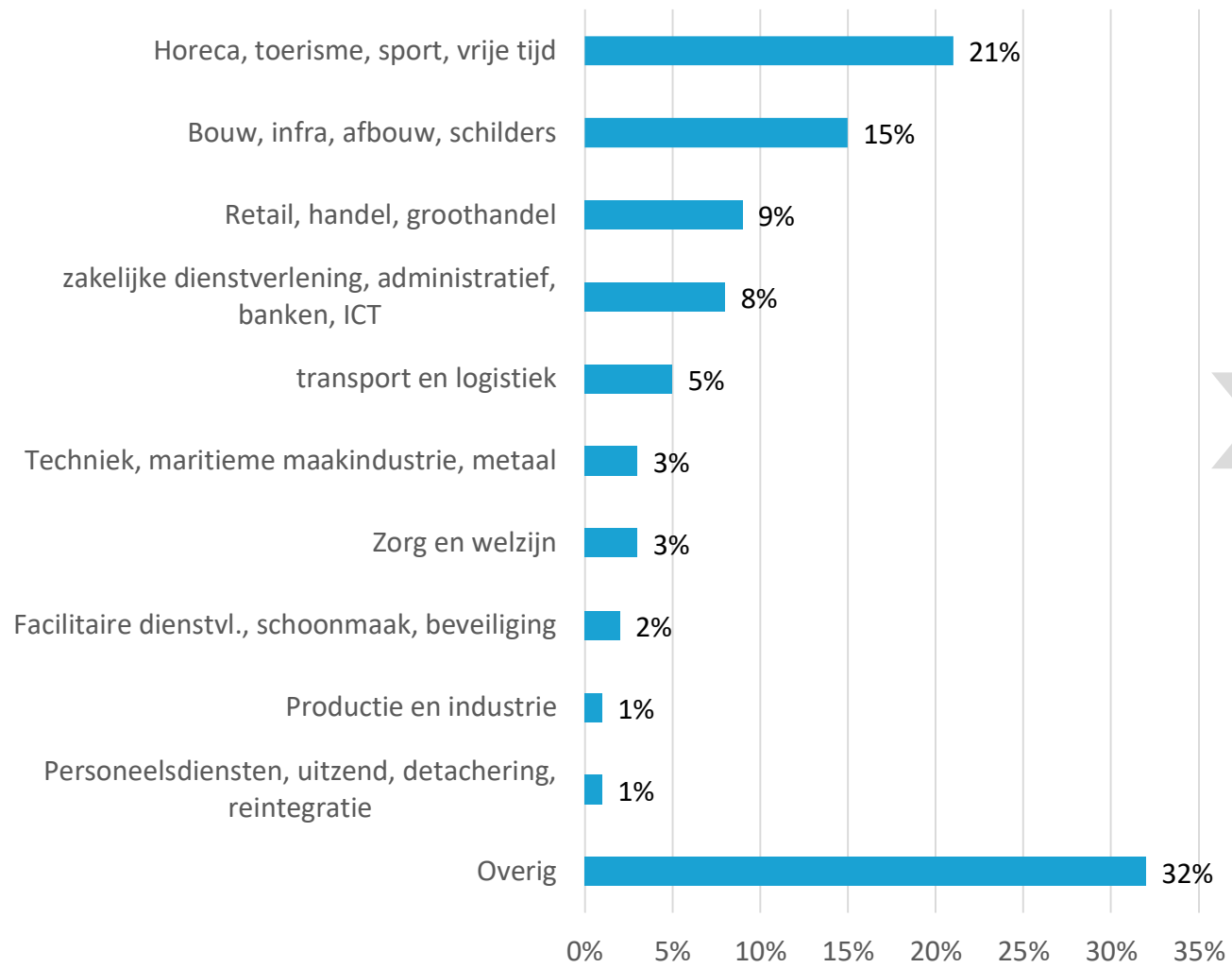

Bron: SDD, bewerking OCD



Aanvragen en Toekenningen TOGS Zuid-Holland Zuid

Update*

De Tegemoetkoming Ondernemers Getroffen Sectoren COVID-19 (TOGS) was één van de negen noodmaatregelen uit het eerste pakket van het kabinet om ondernemers te ondersteunen tijdens de coronacrisis. De TOGS was bedoeld voor ondernemers die directe schade ondervonden van diverse kabinetsmaatregelen om het COVID-19 virus in te dammen. Via de regeling TOGS kon deze specifieke groep ondernemers een eenmalige tegemoetkoming van € 4.000 netto krijgen, waarmee ze hun vaste lasten konden betalen, zoals bijvoorbeeld de huur van een bedrijfspand.

De TOGS-regeling liep van 15 maart tot 15 juni 2020 en is inmiddels opgevolgd door de Tegemoetkoming Vaste Lasten MKB (TVL), waarover verderop in deze monitor meer.

De TOGS-regeling werd in Zuid-Holland Zuid 4.317 keer toegekend. In totaal werd hiermee een bedrag van €17.268.000 uitgekeerd. Bijna 98% van alle aanvragen in de regio is gehonoreerd.

**cijfers zijn iets aangepast t.o.v. de vorige editie van de Coronamonitor Zuid-Holland Zuid. Er bleken nog een paar extra toekenningen gedaan te zijn.*

Aanvragen en toekenningen TOGS ZHZ



Aanvragen en toekenningen TOGS-regeling per gemeente (Zuid-Holland Zuid, eindstand)

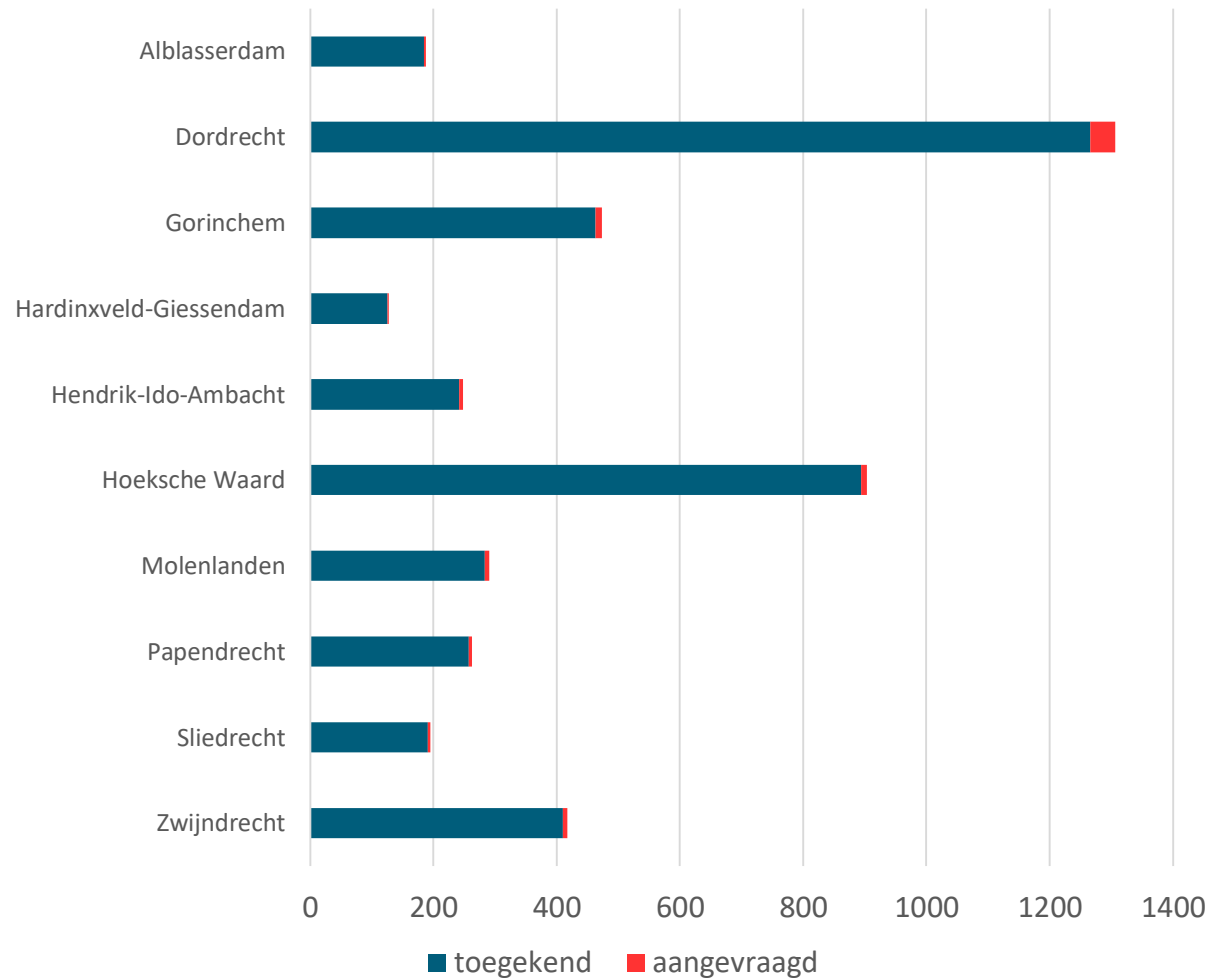

Bron: RVO, bewerking OCD

Aanvragen/toekenningen TOGS-regeling per gemeente; eindstand

	Aangevraagd	Toegekend	Aandeel toegekend
Alblasserdam	188	185	98,4%
Dordrecht	1.306	1.266	96,9%
Gorinchem	473	463	97,9%
Hardinxveld-Giessendam	128	126	98,4%
Hendrik-Ido-Ambacht	248	242	97,6%
Hoeksche Waard	904	894	98,9%
Molenlanden	291	283	97,3%
Papendrecht	263	257	97,7%
Sliedrecht	195	191	97,9%
Zwijndrecht	417	410	98,3%
Totaal Zuid-Holland Zuid	4.413	4.317	97,8%



Update*

Toekenningen TOGS ZHZ - relatief



Toekenningen TOGS Zuid-Holland Zuid als aandeel van aantal bedrijfsvestigingen

Wanneer we kijken naar het aantal toekenningen van de TOGS-regeling als aandeel van het aantal vestigingen van bedrijven en instellingen met minder dan 250 werkzame personen in de regio, zien we dat de regeling aan 11,7% van alle bedrijven in de regio is toegekend. In de gemeente Dordrecht ligt dit aandeel met 14,1% iets hoger dan het gemiddelde. In de gemeente Hardinxveld-Giessendam (9,2%) en vooral in de gemeente Molenlanden (6,6%) is juist wat minder vaak gebruik gemaakt van de TOGS-regeling.

Landelijk kregen ca. 200.000 ondernemers de TOGS-regeling toegekend. Dat komt neer op 11,8% van alle bedrijven (<250 werkzame personen) in Nederland, een aandeel dat vergelijkbaar is met dat van de regio Zuid-Holland Zuid.

**cijfers zijn iets aangepast t.o.v. de vorige editie van de Coronamonitor Zuid-Holland Zuid. Er bleken nog een paar extra toekenningen gedaan te zijn.*

Toekenning TOGS-regeling als aandeel van aantal bedrijfsvestigingen (<250 wp) per gemeente

	Vestigingen		Toekenningen	
	1.1.2019		Eindstand	
	Aantal	Aantal	Aandeel	
Alblasserdam	1.573	185	11,8%	
Dordrecht	8.962	1.266	14,1%	
Gorinchem	3.527	463	13,1%	
Hardinxveld-Giessendam	1.372	126	9,2%	
Hendrik-Ido-Ambacht	1.974	242	12,3%	
Hoeksche Waard	8.191	894	10,9%	
Molenlanden	4.240	283	6,7%	
Papendrecht	2.058	257	12,5%	
Sliedrecht	1.747	191	10,9%	
Zwijndrecht	3.161	410	13,0%	
Totaal Zuid-Holland Zuid	36.805	4.317	11,7%	

Aanvragen TOGS-regeling als aandeel van aantal vestigingen bedrijven en instellingen (<250 wp), per gemeente (Zuid-Holland Zuid, eindstand)

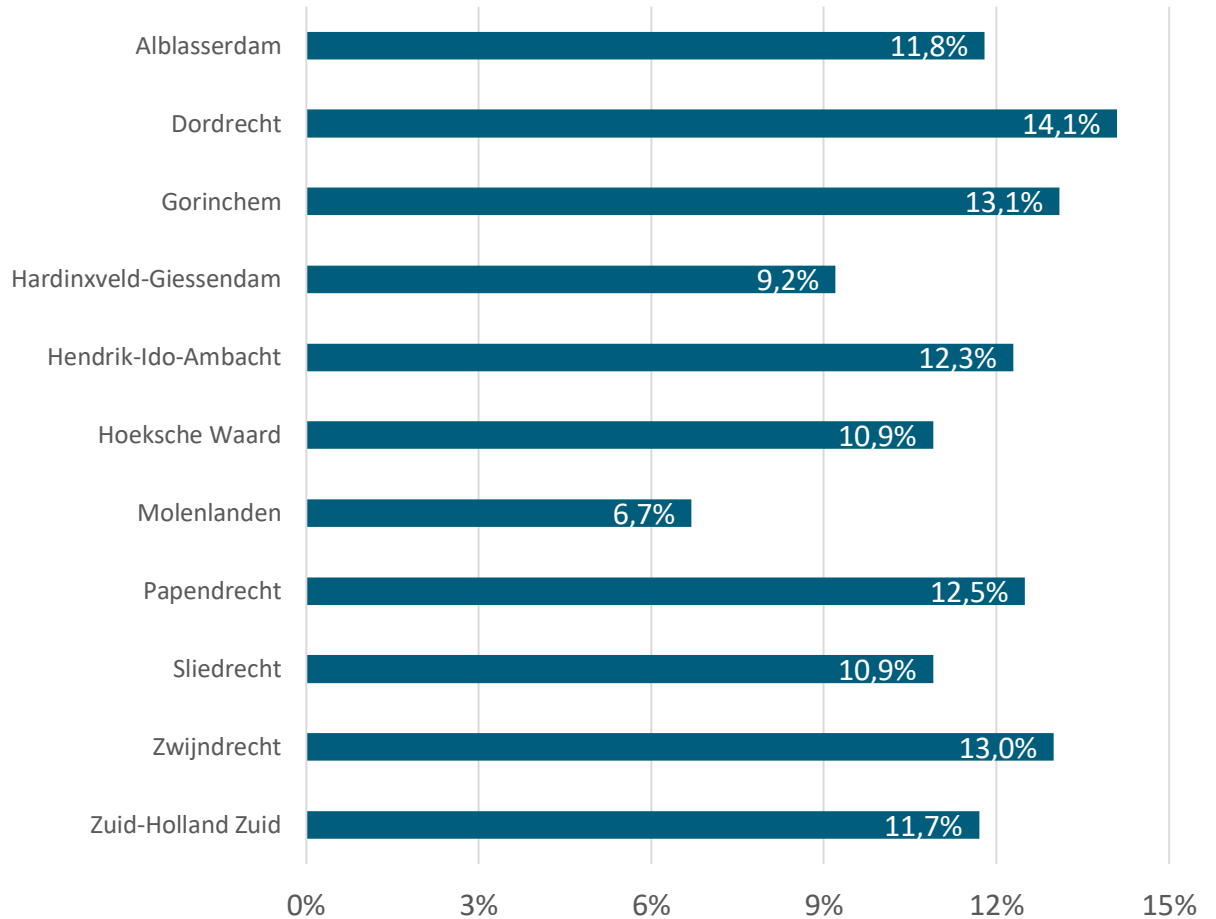

Bron: RVO, Bedrijven en Instellingenregister MRDH en LISA



Aanvragen en Toekenningen TVL Zuid-Holland Zuid



De TOGS-regeling is inmiddels opgevolgd door de Tegemoetkoming Vaste Lasten MKB (TVL). Bedrijven met minder dan 250 medewerkers kunnen met behulp van de TVL-regeling, afhankelijk van de hoogte van hun vaste lasten en hun omzetverlies (minimaal 30%), een subsidie voor hun vaste lasten krijgen. De subsidie bedraagt minimaal €1.000 en maximaal € 50.000 en is, na een eerste periode van 1 juni tot en met 30 september 2020, inmiddels verlengd tot en met 30 juni 2021. De subsidie voor vaste lasten komt bovenop de tegemoetkoming in de loonkosten (NOW).

Tot en met 15 december 2020 werd de TVL-regeling 1.319 keer aangevraagd in de regio Zuid-Holland Zuid. 1.130 aanvragen werden inmiddels al toegekend (86%). In de gemeente Dordrecht werd de TVL-regeling met 423 keer het meest aangevraagd. De gemeenten Hardinxveld-Giessendam en Sliedrecht kennen met 41 en 48 aanvragen het laagste aantal TVL-aanvragen in de regio.

Aanvragen en toekenningen TVL ZHZ



Aanvragen en toekenningen TVL-regeling per gemeente (Zuid-Holland Zuid, stand per 15 december 2020)

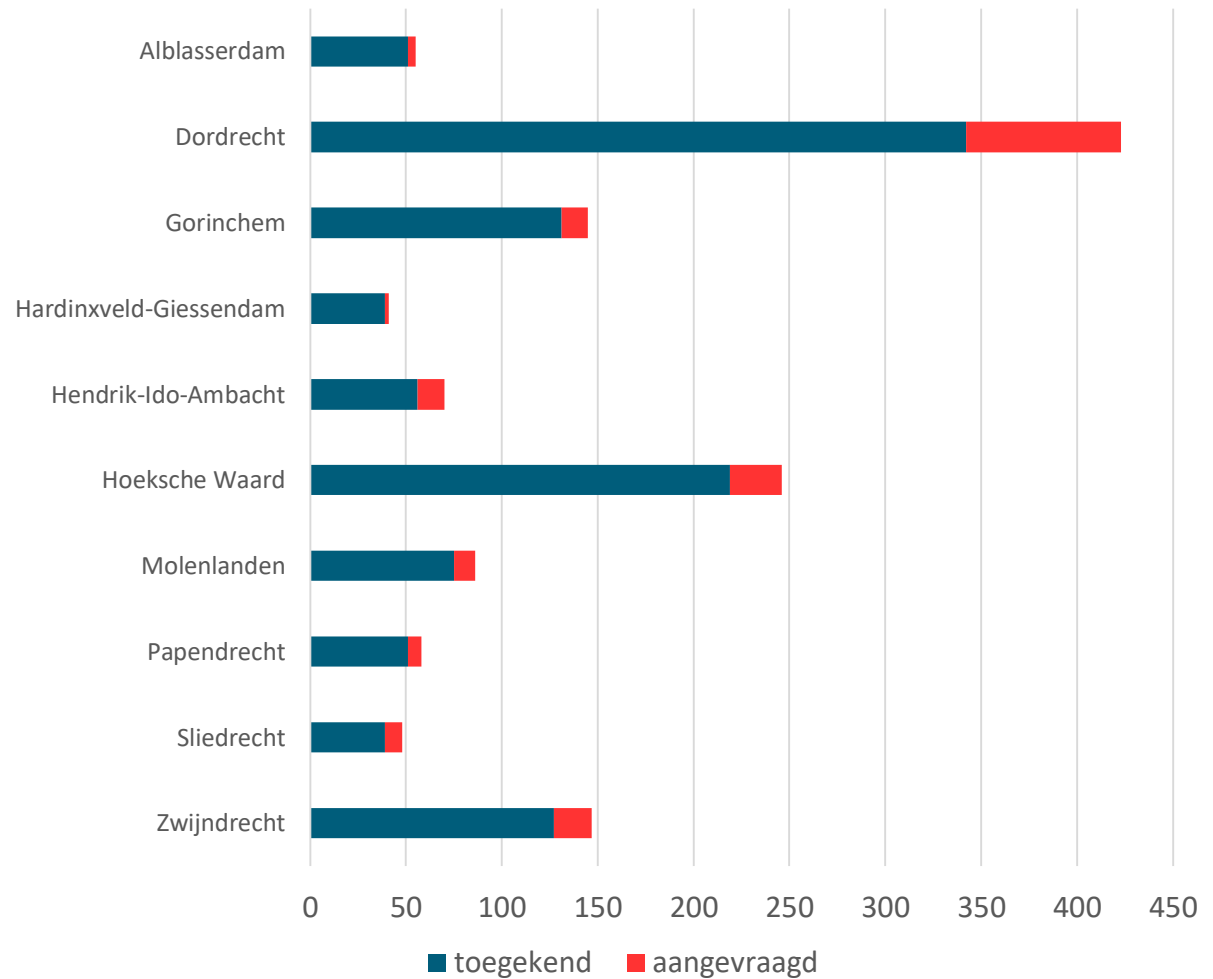

Bron: RVO, bewerking OCD

Aanvragen/toekenningen TVL-regeling per gemeente; stand per 15 december 2020

	Aangevraagd	Toegekend	Aandeel toegekend
Alblasserdam	55	51	92,7%
Dordrecht	423	342	80,9%
Gorinchem	145	131	90,3%
Hardinxveld-Giessendam	41	39	95,1%
Hendrik-Ido-Ambacht	70	56	80,0%
Hoeksche Waard	246	219	89,0%
Molenlanden	86	75	87,2%
Papendrecht	58	51	87,9%
Sliedrecht	48	39	81,3%
Zwijndrecht	147	127	86,4%
Totaal Zuid-Holland Zuid	1.319	1.130	85,7%



Veiligheid



update



Politie meldingen inbraak & geweld

Aantal meldingen woninginbraak

Met het uitbreken van de coronacrisis wordt aan mensen gevraagd om zoveel mogelijk thuis te blijven. En als mensen thuis zijn, wordt het voor dieven minder aantrekkelijk om in te breken. We zien dat vanaf het begin van de Corona-uitbraak, in week 13, het aantal inbraken geregeld onder het aantal lag dat een jaar eerder werd geregistreerd. Het aantal woninginbraken toont het aantal (pogingen tot) inbraken in woningen, garages en schuurtjes. Het aantal woninginbraken blijft de laatste weken beneden het niveau van 2019, met uitzondering van week 30, 34 en 37 en 43. Daarna is het aantal inbraken per week weer lager dan in 2019.

Meldingen woninginbraken per week (Zuid-Holland Zuid)

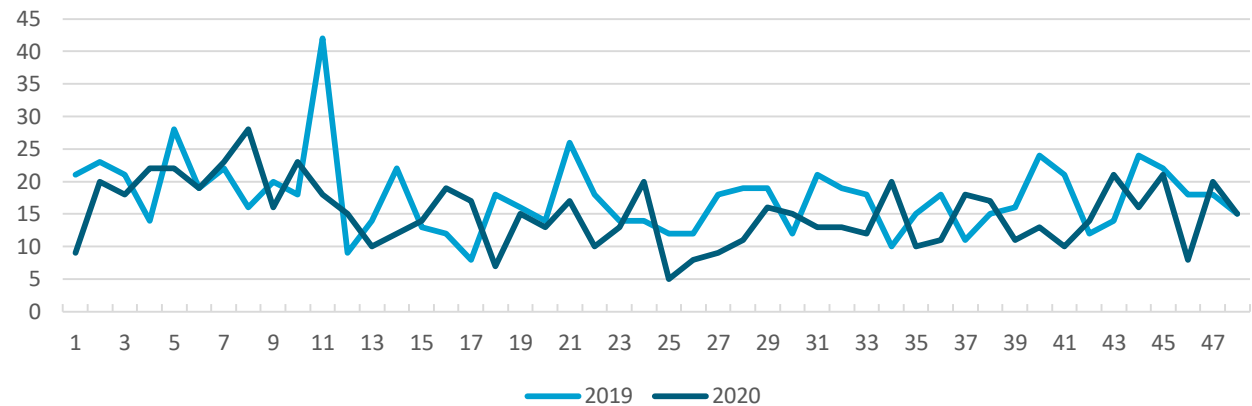

Bron: Politie Rotterdam-Rijnmond

Aantal meldingen huiselijk geweld per week

Vanaf het moment dat mensen meer thuis moesten blijven, waarschuwden professionals dat het aantal gevallen van huiselijk geweld hierdoor zou kunnen toenemen. Dit zien we in enige mate terug in het aantal politieregistraties waarbij er sprake is van huiselijk geweld. Het aantal meldingen van huiselijk geweld ligt in sommige weken zo'n tien meldingen hoger dan vorig jaar, in andere weken ligt het op een vergelijkbaar niveau als voor het uitbreken van de corona-crisis. Tussen week 27 en 31 is een forse stijging te zien, daarna is het aantal meldingen weer vergelijkbaar met of lager dan in 2019.

Meldingen huiselijk geweld per week (Zuid-Holland Zuid)

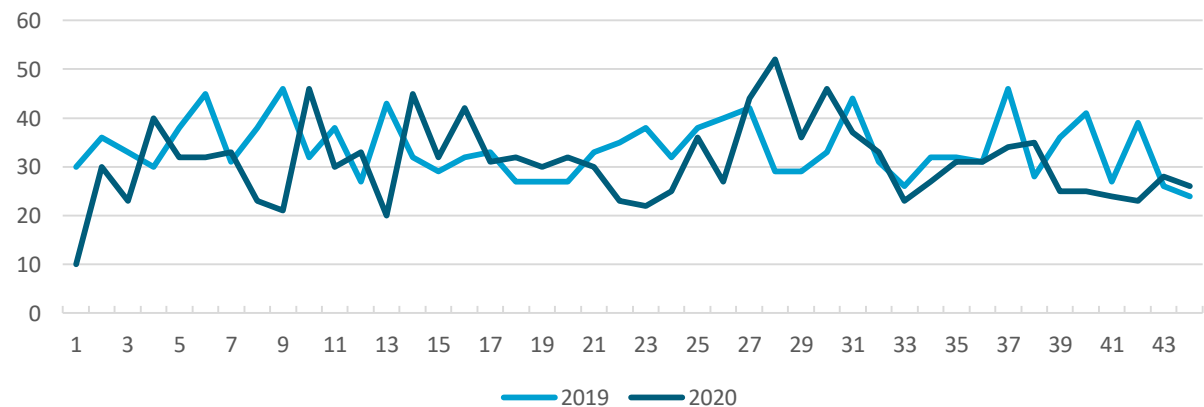

Bron: Politie Rotterdam-Rijnmond



update

Politie meldingen overlast & hard rijden



Aantal meldingen overlast

Als mensen meer thuis zijn, zoals bij de coronacrisis, neemt de kans toe dat ze last van elkaar ervaren. We zien inderdaad vanaf week 11 duidelijk een grotere toename van het aantal overlastmeldingen dan een jaar eerder. Deze trend zet nog steeds door, het aantal meldingen overlast ligt ruim boven dat van 2019. Onder overlast verstaan we de meldingen vanwege de ervaren overlast van burens, geluidsoverlast, overlast door drank of drugs, overlast van verkeer of overlast in het algemeen.

Aantal meldingen overlast (Zuid-Holland Zuid)

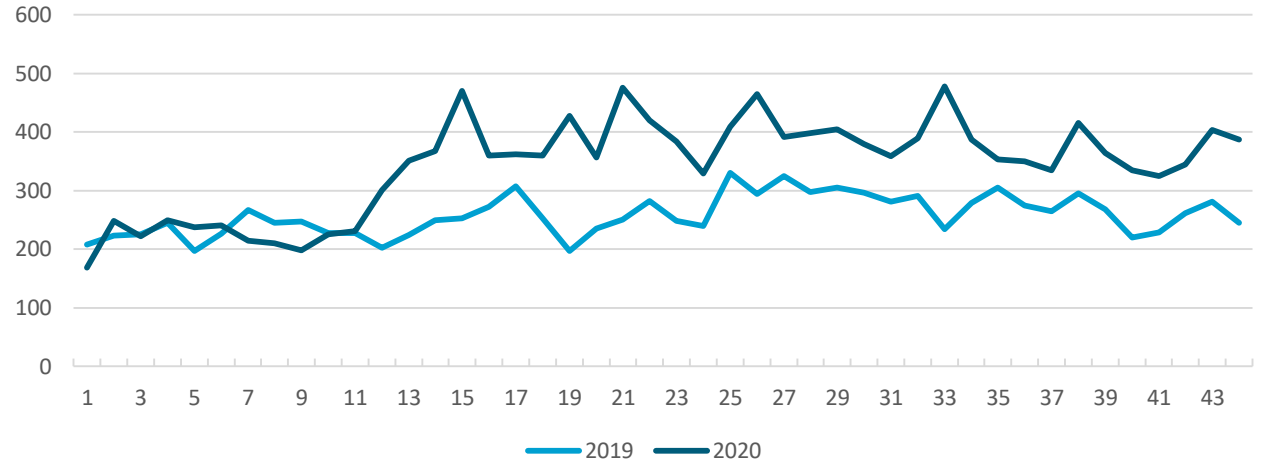

Bron: Politie Rotterdam-Rijnmond

Aantal meldingen onder invloed en te hard rijden

In het voorjaar zagen we bij het begin van de coronacrisis een duidelijke afname van het aantal mensen dat werd betrapt op het rijden onder invloed of te hard rijden. Vanaf halverwege het jaar schommelt het aantal overtredingen per week weliswaar aanzienlijk, maar ligt het vaker hoger dan lager dan een jaar eerder. En sinds eind september ligt het aantal overtredingen zelfs 20 meldingen (+24%) hoger dan een jaar eerder.

Aantal meldingen hard rijden & onder invloed rijden (Zuid-Holland Zuid)

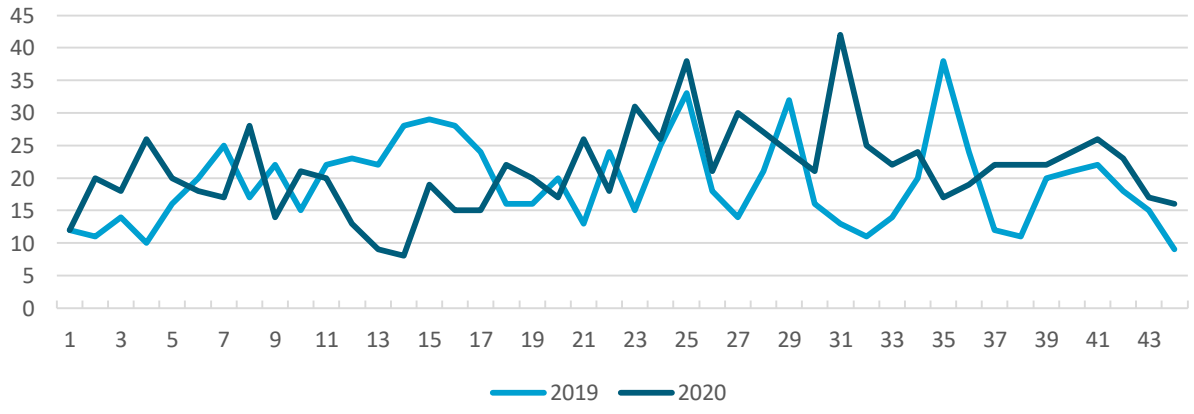

Bron: Politie Rotterdam-Rijnmond



update



Overtreding COVID-19 maatregelen

Aantal COVID-19 overtredingen per week

Mensen is gevraagd om 1,5 meter afstand van elkaar te houden, om niet meer dan drie personen thuis uit te nodigen en bepaalde gebieden niet meer in te gaan. De politie heeft hier vooral waarschuwingen voor gegeven, zeker in de weken 15 tot en met 17. Verder werden er in week 15 en 16 zo'n 100 bekeuringen uitgedeeld. De afgelopen weken zijn er in de regio nauwelijks tot geen waarschuwingen of bekeuringen uitgedeeld. In week 32 is 1 waarschuwing geregistreerd. Het aantal bekeuringen en waarschuwingen in de hele politie-eenheid Rotterdam is sinds juni duidelijk afgenomen. Daarin is de regio Zuid-Holland Zuid dus niet uniek. Vanaf week 42 geeft de politie hier weer waarschuwingen en bekeuringen voor. Het totaal aantal waarschuwingen en bekeuringen lag in week 42 op 150, twee weken later op 50 en in week 48 op 24 .

Aantal COVID-19 overtredingen per week (Zuid-Holland Zuid)

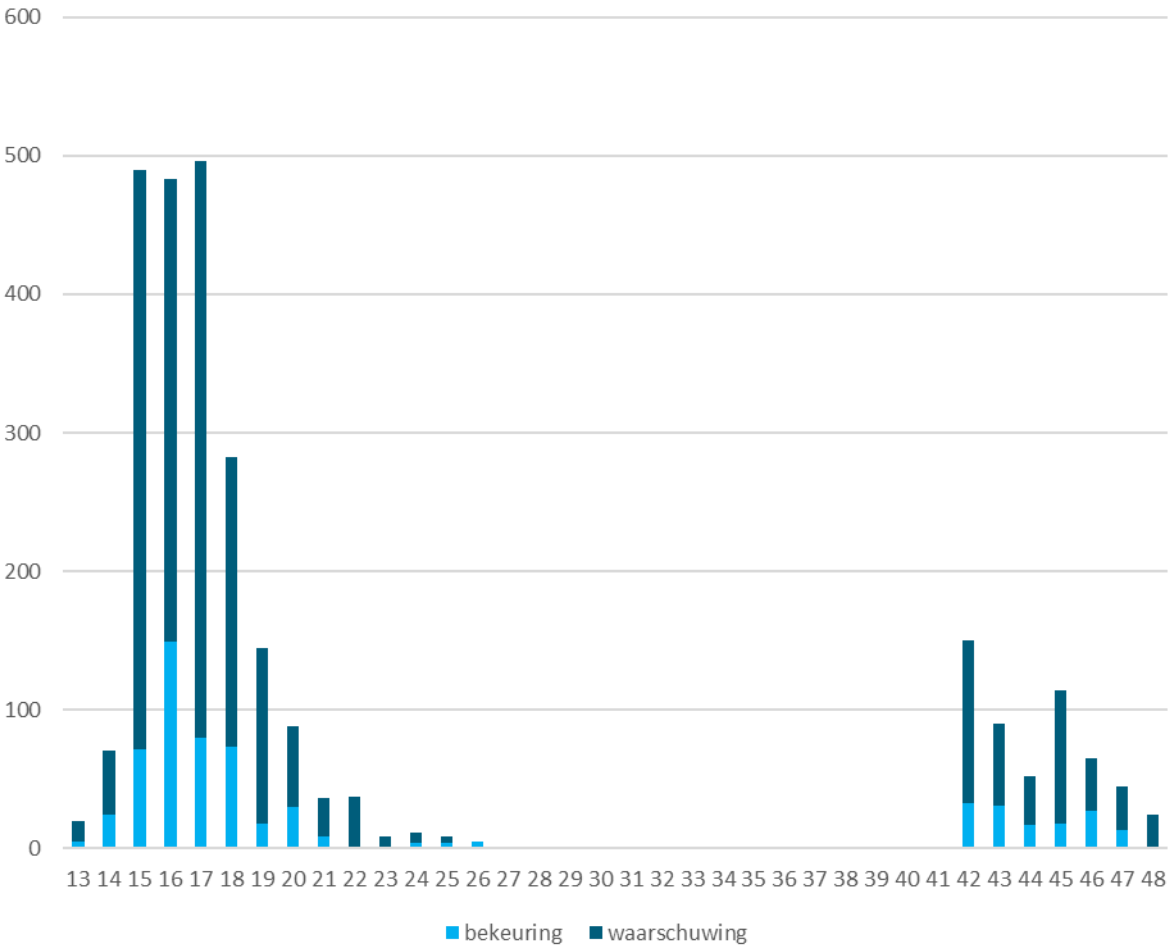

Bron: Politie Rotterdam-Rijnmond



update

Overtreding COVID-19 maatregelen per gemeenten



Aantal COVID-19 overtredingen per gemeente

Als we kijken naar het aantal overtredingen van coronaregels sinds week 42, zien we duidelijke verschillen tussen gemeenten. In Alblasserdam zijn naar verhouding in de laatste drie weken van oktober de meeste waarschuwingen en bekeuringen uitgedeeld. In Hardinxveld-Giessendam, waar tijdens de eerste golf veel werd opgetreden, is in de afgelopen weken juist geen enkele waarschuwing of bekeuring uitgedeeld. Dat geldt ook voor Gorinchem. Het gaat ook nu weer vooral om waarschuwingen en minder om bekeuringen. Alleen in Alblasserdam wordt in verhouding ook een flink aantal bekeuringen uitgedeeld.

Totaal aantal COVID-19 overtredingen per 1.000 inwoners van week 42 t/m week 48 (Zuid-Holland Zuid)

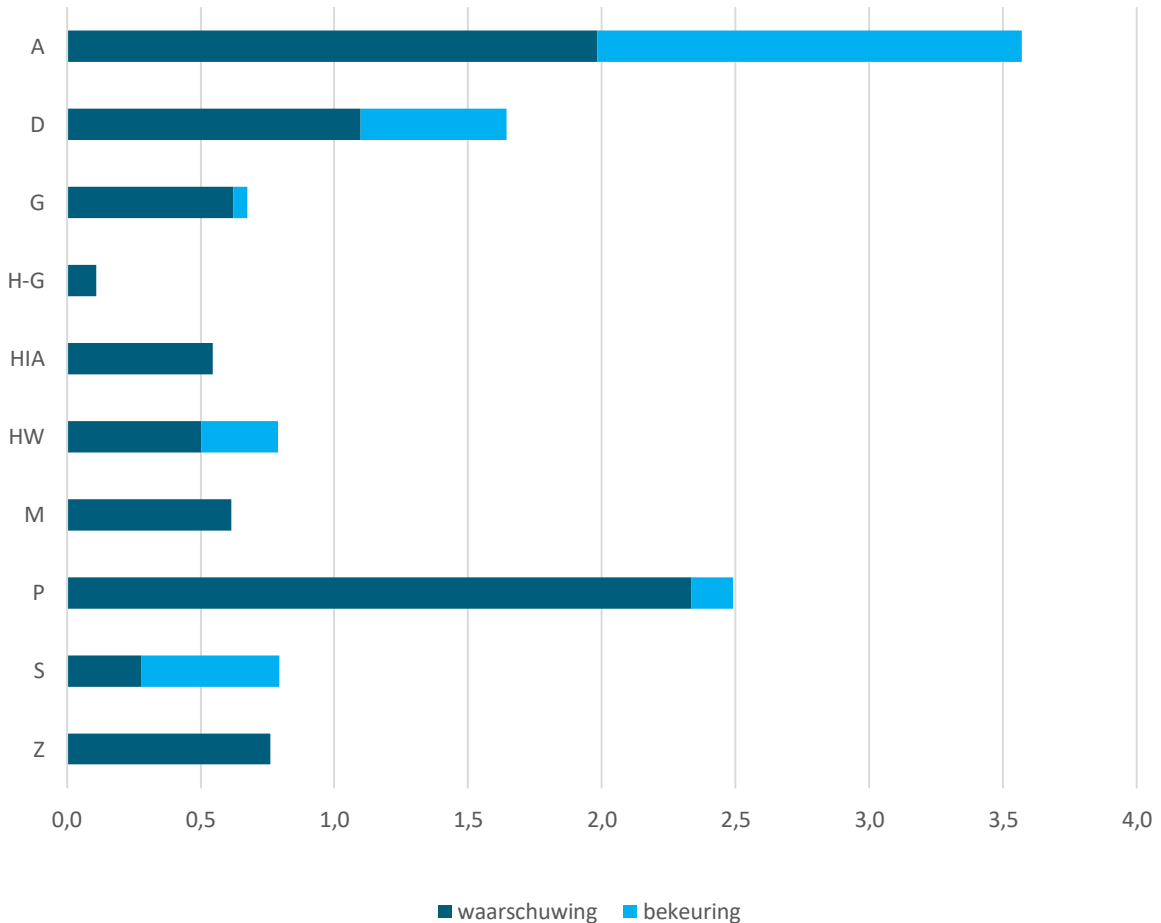

Absolute aantal overtredingen per gemeente

Week 42 t/m week 48

	Bekeuring	waarschuwing	Eindtotaal
Alblasserdam	32	40	72
Dordrecht	65	131	196
Gorinchem	2	23	25
Hardinxveld-Giessendam		2	2
Hendrik-Ido-Ambacht		17	17
Hoeksche Waard	25	44	69
Molenlanden		27	27
Papendrecht	5	75	80
Sliedrecht	13	7	20
Zwijndrecht		34	34
Totaal	142	400	542

Bron: Politie Rotterdam-Rijnmond



Bronnenlijst & afkortingen

Overzicht databronnen in Nederland

<https://www.databronnencovid19.nl/>

Statistieken over het Coronavirus en COVID-19

<https://allecijfers.nl/nieuws/statistieken-over-het-corona-virus-en-covid19/>

Tabel met het aantal in het ziekenhuis opgenomen COVID-19 patiënten, naar rapportagedatum, per dag voor Nederland en per provincie en gemeente op basis van de dagelijkse cijfers van het RIVM

<https://allecijfers.nl/nieuws/corona-virus-covid19-opgenomen-pati%C3%ABnten-per-dag-nederland-provincie-gemeente/>

Aantal bij de GGD gemelde patiënten naar meldingsdatum

<https://www.rivm.nl/coronavirus-covid-19/grafieken>

Statistieken over het COVID-19 in Zuid-Holland Zuid

<https://www.dienstgezondheidjeugd.nl/aantal-positief-getestemensen-in-regio-zuid-holland-zuid>

Interactieve kaart met cijfers COVID-19

<https://www.arcgis.com/apps/opstdashboard/index.html#/cfc2084c995c40e7ae72254029bf6251>

CBS

Centraal Bureau voor de Statistiek

SOJ ZHZ

Service Organisatie Jeugd Zuid-Holland Zuid

GGD

Gemeentelijke Gezondheidsdienst

GBD

Gemeentebelastingen en Basisinformatie Drechtsteden

SDD

Sociale Dienst Drechtsteden

BRP

Basisregistratie Persoonsgegevens

RIVM

Rijksinstituut voor Volksgezondheid en Milieu

KVK

Kamer van Koophandel

UWV

Uitvoeringsinstituut Werknemersverzekeringen

SVHW

Samenwerkingsverband Vastgoedinformatie Heffing en Waardebepaling

RVO

Rijksdienst voor Ondernemend Nederland

RBZ

Regionaal Bureau Zelfstandigen

Fotografie:

Hannah Busing

Johan Taljaard

Remi Walle

Pixabay.com





Andere monitoren

Deze coronamonitor is niet de enige monitor in Nederland. Hieronder vindt u een overzicht van andere monitoren die de impact van de crisis inzichtelijk maken. Deze monitoren worden zowel op landelijk, regionaal als lokaal niveau uitgebracht.

VNG

Monitor impact coronacrisis

<https://www.waarstaatjegemeente.nl/dashboard/corona/impact-coronacrisis-op-uw-gemeente/>

Provincie Zuid-Holland/MRDH

Coronamonitor provincie Zuid-Holland

<https://mrdh.nl/nieuws/coronamonitor-zuid-holland>

UWV

Nieuwsflits arbeidsmarkt Drechtsteden, Gorinchem en Rijnmond

<https://www.werk.nl/arbeidsmarktinformatie/images/Regionale%20Nieuwsflits%20arbeidsmarkt%20Rijnmond.pdf>

Provincie Noord-Brabant

Brabantse Impact Monitor

<https://www.brabant.nl/subsites/corona/impact-monitor>

Gemeente Helmond

Dashboard Impact coronacrisis op Helmond

<https://infogram.com/1pj2jwjr2w5919f67vrw0ly7yvfmrk17r1r>

Rijksoverheid

Nationaal dashboard coronavirus

<https://coronadashboard.rijksoverheid.nl/>



Over deze monitor

Monitor Coronacrisis - Impact van de epidemie op Zuid-Holland Zuid in beeld

De *Monitor Coronacrisis – impact van de epidemie op Zuid-Holland Zuid in beeld* wordt samengesteld en geactualiseerd door het Onderzoekcentrum Drechtsteden (OCD) in opdracht van de gemeenten in de regio Zuid-Holland Zuid. De monitor is mede mogelijk gemaakt met subsidie van de provincie Zuid-Holland.

De monitor geeft inzicht in de economische en sociaal-maatschappelijke impact van de epidemie op Zuid-Holland Zuid. Daarnaast geeft het een cijfermatig overzicht van de epidemie in de regio.

Signalen doorgeven?

Wilt u tips of informatie doorgeven of heeft u misschien een vraag over de monitor? Neem dan gerust contact op ons door te bellen naar [078 770 3905](tel:0787703905) of te mailen naar ocd@drechtsteden.nl.

Over het OCD

Partner voor bestuur en beleid! Dat wil het OCD zijn voor haar opdrachtgevers in de Drechtsteden en daarbuiten. Wij bieden ondersteuning op maat met onderzoek, advies en informatie. Zodat beleid optimaal ontwikkeld, uitgevoerd en waar nodig bijgesteld kan worden. Meer weten? Bezoek onze website!



Klik hier!
Ga naar
onze website

Onze partners & bronnen

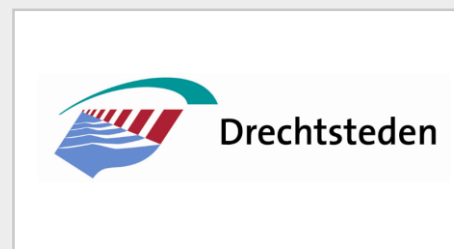
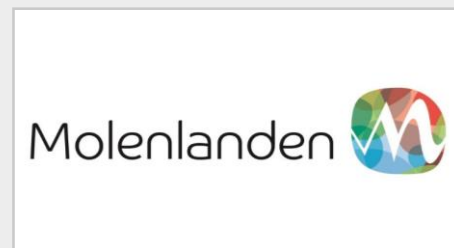

Colofon

Monitor Coronacrisis Onderzoekcentrum Drechtsteden

17 december 2020
Versie 10.0

Industrieweg 11
3361 HJ Sliedrecht

Postbus 619
3300 AP Dordrecht

Telefoon
078 770 3905

Website
onderzoekcentrumdrechtsteden.nl



Onderzoekcentrum
Drechtsteden

Partner voor bestuur en beleid